Correio da Manhã

Impresso em papel de HOLMBERG BECH & C. — Stockolmo e Rio.

Propriedade de EDMUNDO BITTENCOURT & Cia. Limitada

OMMUNDSEN & C. LTD. — Fornecedores de papel para o "Correio da Manhã."

DIRECTOR PINHEIRO DA CUNHA

ANNO XXVI — N. 9.819

RIO DE JANEIRO — SEXTA-FEIRA, 21 DE JANEIRO DE 1927

LARGO DA CARIOCA N. 13

Gerente — V. A. DUARTE FELIX

SERVIÇO TELEGRAPHICO DA UNITED PRESS, AMERICANA E CORRESPONDENTES ESPECIAES

Ainda este anno, a companhia de navegação aerea Lufthan pretende estabelecer duas linhas ligando a Europa á America do Norte e á do Sul

Desabou em Stuttgart o famoso circo Sarrasani, morrendo muitas pessoas e ficando feridas numerosas outras

DEVIDO A'S VIOLENTAS TEMPESTADES QUE ALI REINAM, NAUFRAGARAM NO MAR NEGRO DOIS NAVIOS TURCOS, COM PERDA QUASI TOTAL DOS SEUS TRIPULANTES

A maxima infamia da policia fontouresca

A historia de uma busca para a descoberta de bombas «plantadas» na chacara do sr. Barttlet James

Successivas e innominaveis violencias de que foi victima energica d. Nuta Monteiro James

A residencia do sr. Barttlet James que os agentes do sr. Reis invadiram um dia na ancia de encontrar bombas e o local escavado por esses agentes, onde suppunham estivessem occultas as machinas infernaes, que na maioria dos casos saiam da propria policia para simular o successo de certas diligencias

D. Nuta de Monteiro James é uma das raras figuras femininas que têm tido papel de excepcional relevo, nos ultimos acontecimentos revolucionarios. E, nesta situação, mais directamente visada, como o seu esposo, sr. Barttlet James, pela paixão medrosa e odienta do presidente do sitio, foi excepcional a sua conducta de energia, estimulando e coordenando á luta invencivel os melhores elementos de combate á situação de despotismo humilhante, a que o sr. Bernardes reduziu o paiz, realizando a mais torpe das revoluções reaccionarias, com desprezo aggressivo da Constituição, uma vez no poder. Demais, o seu temperamento de elite era experimentado da maneira mais rude e covarde, pela policia inepta e apavorada do marechal Fontoura. Por tudo isto, foi que nos lembrámos de provocar um longo depoimento á illustre senhora, que descende de uma das mais tradicionaes familias gauchas.

Fomos ao seu encontro, na companhia acolhedora do sr. Barttlet James. Chegámos ao por do sol, na sua chacara, em Todos os Santos, na rua Archias Cordeiro. E' uma pequena chacara, que se ergue sobranceira e confortavel, n'uma pequena esplanada, no meio de uma pequena elevação, dominando, ao longe, Campinhos e o caminho da Villa Militar. Ali fomos surprehender, por entre umbrosas mangueiras n'uma saudavel pratica de vida ao ar livre, uma escala de creanças, de pouco mais de um a 16 annos. Eram 8 vivos meninos, os filhos do casal Barttlet James.

FEMINISMO?

Conversámos duas agradaveis horas com d. Nuta, emquanto desfaziamos e refaziamos impressões. Primeiramente, quando se ouve falar de uma mulher cheia de acção, crepitando vontade, como d. Nuta, a primeira idéa que occorre é que se tem á vista o feminismo. E, como tal, lembramo-nos de nomes como os da professora Daltro, da senhorita Berta Lutz, e até da já hoje quasi esquecida Lady Pankhurt. No entanto, um contacto mesmo ligeiro com d. Nuta, deixa patente que o seu espirito não tem nada de faccioso. Em nada quebra a linha tradicional do papel sagrado de mãe. Genitora de 8 filhos, e todos pequenos, a sua devoção é completa á familia. Sente-se, a todo instante, que a sua real paixão está nos seus. Todavia ha o seu grito inconfundivel de rebeldia, desempenhando um papel de excepcional força combativa. E ella mesma define esta situação de espirito, com um riso de arguta independencia:

— Nem mesmo concebo esse feminismo. A minha attitude, na tragica hora nacional que atravessamos, em que as decepções mais crueis não me desalentam, reflecte, estou convencida disto, um momento de revolta da consciencia nacional, que se sente humilhada pelas deturpações grosseiras do regimem, que levam o paiz a um verdadeiro estado de servidão! E, nesta luta, tenho sido a ella arrastada, sem o menor enfraquecimento, um instante sequer, como uma sombra, que me considero, do meu marido. Barttlet finalmente tinha se deixado prender, e foi com prazer que accorri ao seu appello, de não deixar falhar os seus compromissos. Orgulhosa da energia do meu esposo, alegre de sua resolução, sei pestanejar, olhando sempre para a frente, jamais me detive na luta que encaminhei contra o governo que infelicitava o Brasil com toda sorte de baixezas e villanias. A acção cynica, despudorado e covarde da policia negra do marechal Fontoura, a mando directo do presidente Bernardes, não me intimidava. O que somente me preoccupava, em certos momentos de meditação intima, era a sorte dos meus filhos. Demais, no momento, creava nesta casa deserta mais 4 creanças que me foram confiadas, e ainda tinha a filha de uma empregada. Todavia, não hesitava em tudo sacrificar para cumprir o de que Barttlet me incumbira. Comprehendia que tambem sacrificava a familia, mas sentia, dentro em mim, a voz do dever a encorajar-me.

Essas considerações eram ditas sem emphase. Pelo contrario, d. Nuta revestia-se de uma discreta simplicidade, sempre reclamando quanto á possibilidade de trazer evidencia para o seu nome.

— Fazia tudo somente para corresponder á amizade que sempre tive ao meu esposo. A minha acção era um simples reflexo da sua, que se via embaraçada na prisão.

AS VIOLENCIAS POLICIAES

D. Nuta em palestra sempre viva, e cheia de agilidade, agora considerava as violencias e perseguições, de que se vira victima, com as suas creanças, por parte de secretas infames, de lacaios do marechal Fontoura, e até, na prisão, de autoridades servis e sem brilho. Tudo desde que o sr. Barttlet James se vira preso, em sua nova chacara, ali, em Archias Cordeiro. Este não tivera, mesmo, tempo, de fazer as obras reclamadas em sua nova residencia. Nem mesmo lograra conduzir, para ali, os seus moveis e livros.

Preso, d. Nuta tomou a hombros cumprir os seus compromissos de devotado á causa do restabelecimento da constitucionalidade, no paiz. O sr. Barttlet James trabalhara discreta e fortemente desde para o malogrado movimento de Matto-Grosso, em que a boa fé dos chefes entregou a todos á esperteza canalha do bernardismo. E d. Nuta, apezar da extraordinaria sobrecarga de familia, não hesitou um segundo em abrigar a uns, perseguidos, a orientar a outros, desalentados, sempre tendendo a uma coordenação de esforços, que levassem a um movimento decisivo e victorioso. Dahi, não se ter surprehendido em nada quando notou que a sua residencia era constantemente vigiada. Era natural a vigilancia da policia. Mas, esta, reflectindo a alma abastardada do chefe da segurança publica, e os impetos morbidos do presidente da Republica, entrou, desde o primeiro momento, no campo da vilania, da baixeza, da perseguição mais odienta. A policia, exercida pelos elementos mais vis, criminosos agentes de segurança, investigadores crapulosos, não deu socego um só instante á familia do sr. Barttlet James.

— Agentes ladrões e sem compostura saltavam os muros da chacara alta noite, para virem rondar ao pé das janellas. Confesso que percebiamos todos os passos dessa vigilancia imbecil e covarde. Comprehendi que me cabia defender com a maxima energia. E, munida de revolver, que nunca me deixava, assisti muitas vezes, das venezianas, aquelles passos sorrateiros dos criminosos policiaes, que não me respeitavam o socego do lar. Muitas vezes, pela revolta daquellas scenas, sentia desejo de fazer fogo sobre aquelles crapulas, no legitimo direito de consideral-os ladrões. Em todo caso, sempre comprehendia que essas attitudes se impunham para os ultimos momentos...

BOMBAS PLANTADAS PELA POLICIA...

D. Nuta já agora narrava a scena das bombas, "descobertas" pela policia, nos fundos de sua chacara, no dia 1 de março. Fazia uma narração serena, cheia de minucias:

— Pela madrugada de 28 de fevereiro de 1925, despertando-me, senti rumores na chacara. Presumi, realmente, fossem ladrões. Contudo, considerava a estupidez dos "amigos do alheio", dando em uma casa onde nada havia, senão as pessoas. De pratarias, de joias, de quasi tudo me havia desfeito. Muni-me do revolver, e, sem accender luz, approximei-me da janella posterior, de onde vinha o ruido, que somente tinha fechada a veneziana. Dali olhei: o escuro da madrugada ainda era pesado. Podiam ser tres e meia ou quatro horas. Vi logo que era um conjunto de uns 20 ou 30 homens. Como bem não os distinguisse, e persistindo na convicção de que eram ladrões, estive a fazer fogo. Em todo caso, dado o movimento esquisito do grupo, no meio da chacara, em gestos de quem cavava, resolvi melhor observar. E foi, então, que distingui duas fardas de policiaes. Não podia de modo algum atinar o que faziam. Mas logo presenti que a policia armava alguma cilada contra Barttlet. Já sabia, por amigos, que o presidente da Republica sempre alludia, com furor, ao desejo de pegar qualquer coisa, com que pudesse condemnar definitivamente o meu marido. Dali, do meu posto, observei quanto pude os passos criminosos da policia no meu quintal. Por ultimo, ao clarear do dia, lobriguei que fechavam o buraco que fizeram, e sairam um pouco. Mais ou menos ás 6 da manhã, novos rumores. Era o mesmo conjunto, chefiado por um abjecto investigador, digno representante do marechal Fontoura. Chamavam-n'o Damasceno. Eu abri a porta, e os interpellei, sobre que estavam fazendo, uma vez que invadiram a chacara, sem licença. O cynico investigador, com riso alvar, declarou que estavam fazendo busca no quintal, para descobrir bombas, de que a policia recebera denuncia de que "estavam ali plantadas".

O AUTO

D. Nuta conta, com calor, como os tratou. Chamava-os de covarde, e mesmo de ladrões. Ladrões eram os que não respeitavam o direito alheio. A busca devia ser dada com o sol á vista. Nada impedia que a casa tivesse ficado, guardada, e se fizesse a pesquisa no dia seguinte. Demais, para que aquelle fingimento, se os mesmos cafagestes tinham estado na chacara, fazendo escavações, alta madrugada?

Então, o investigador Damasceno declarou que a policia tinha recebido denuncia, e que tinham sido encontradas aquellas bombas. E apontava para o buraco já aberto.

E, apezar daquella encenação toda, d. Nuta frisava que áquella hora ainda não haviam apparecido o delegado e o escrivão. Sómente, cerca das 9 horas é que o mesmo delegado chegou, acompanhado do escrivão. Parecia acabrunhado com toda a violencia que se vinha fazendo. D. Nuta interpella-o sobre a significação daquella violencia. Elle, delegado, devia ter consciencia daquella infamia, tanto que chegava áquella hora, após consumada, quasi, a comedia. Declarou-lhe que alta madrugada o mesmo pessoal estivera a fazer escavações, na chacara. E agora vinha com a descoberta de bombas, evidentemente ali collocadas pelo mesmo pessoal que estava infelicitando a policia carioca.

D. Nuta protestava energicamente contra aquelle desavergonhamento. Agora, ella propria é que queria que a policia desse uma busca na casa. Exigia que o delegado entrasse, e percorresse todas as dependencias em sua companhia. Mas sómente o delegado e seus dois ou tres auxiliares é que entrariam. Quanto aos demais, ficariam esperando, fora. Não podia ter consideração com os que estavam agindo como vulgares malfeitores, no segredo da noite. O delegado quiz se excusar, e declarou acreditar-lhe na palavra. D. Nuta castigou-o:

— Acreditar na minha palavra?! Um mero *fantoche* da policia negra?! Era de mais! Eu é que não me julgava honrada com esta confiança.

E depois de violentas scenas em que d. Nuta não se podia cohibir de increpar os energumenos da policia, perguntou se não se ia lavrar, ali, o auto de apprehensão. O delegado confirmou, e o escrivão se promptificou a escrevel-o. Ia se fazendo uma coisa de afogadilho. Primeiramente, os embrulhos nem tinham sido abertos. Demais, parecia-lhe que o auto devia enumerar, especificadamente, tudo o que foi encontrado. O delegado deu-lhe razão e todos se encaminharam, mais uma vez, para o local da "descoberta." Primeiramente, os pacotes estavam embrulhados num pedaço de toalha velha, que tinha sido deixado, por descuido, pela empregada, na tarde da vespera. Depois, havia ali uns jornaes e d. Nuta quiz ella propria identificar a todos. Encontrou logo uma "Vanguarda" da vespera, e chamou a attenção do delegado. Exigiu que o auto consignasse aquillo. Interessante, é que a policia não quiz abrir os pacotes que se presumiam de bombas.

O escrivão viu-se em camisas de onze varas. E perguntava ao delegado como se escrevia apprehensão. D. Nuta limitou-se a offerecer o seu menino menor, para dar gratuitamente aquella lição de portuguez. E o auto foi lavrado entre os mais impevistos incidentes e dado a d. Nuta para assignar. Esta, exprimindo o seu protesto, poz o seu nome. Mas, na leitura, viu-se que o auto accusava data de 28 de fevereiro, quando se estava já em 1 de março. Alguem ponderou, e ficou resolvido lavrar-se outro auto. Então, já cheia daquellas miserias, d. Nuta não quiz mais assignal-o. Teve que tratar com rispidez aquelles executores da policia fontouresca. Era uma ignominia sem nome. A policia vinha, plantava as bombas, e depois queria "descobril-as."

E d. Nuta, muito instada pelo delegado, assignou, mas com o seu protesto. E, por ultimo, num gesto de inspiração, arrebatou o auto, e declarou que não entregaria sem ter rubricado todas as paginas. E o fez com a sua rubrica, certa, aliás, de que seria impossivel, á policia criminosa, imital-a.

— E a policia foi-se, logo depois — observava — deixando-me em socego. Pensei á primeira vista, que me quizessem levar presa. Perguntei se me deixavam em liberdade, e o delegado, se escudando, e cheio de desculpas, parecia que se queria penitenciar de suas culpas. Pelas suas proprias palavras e attitudes, quando se lavrava o auto, era evidente que via naquella busca uma farça grosseira. O encontro daquelle jornal, mais do que outra qualquer, era a calva á mostra, da cilada policial.

E após uma pausa:

— Curioso é que em nada mais fui incommodada pela policia, por causa daquella busca. Parece que o auto desconcertara a espectativa sinistra do presidente da Republica e do seu chefe de policia. Aliás, soube por pessoa amiga que o procurador criminal, certa vez opinando a respeito do auto, declarara que, sem a rubrica, podia o "miolo" ser substituido com vantagem...

E d. Nuta concluia este capitulo vergonhoso da policia Fontoura, lembrando que, não obstante tão famosa busca, não se viu mais "inquietada" pela policia, até meiados de abril. Ahi mesmo, chamada a prestar esclarecimentos perante o 4º delegado — o famoso capitão Reis — o era por outro motivo. Será este o assumpto do proximo depoimento jornalistico da illustre senhora, relatando o seu "depoimento" naquella delegacia...

E com este silencio, deixava a policia mais do que claro a sua conducta infame e criminosa, plantando as bombas que depois foi ella propria descobrir...

A REVOLUÇÃO em Nicaragua

Uma victoria dos conservadores em Telica

S. José, Costa Rica, 20, U. P.) — Noticias da Nicaragua recebidas nesta capital dizem que as forças conservadoras derrotaram as liberaes em Telica. Faltam detalhes.

Mexico, 20, (U. P.) — Noticia-se aqui que muitos cidadãos americanos residentes em Guadalajara estão abandonando essa cidade, devido aos acontecimentos revolucionarios no Estado de Jalisco, que têm paralyzado o movimento dos negocios. Accrescentam as noticias que está crescendo rapidamente o sentimento anti-americano.

Washington, 20, (U. P.) — O novo ministro da Nicaragua, sr. Alejandro Cesar apresentou hoje na Casa Branca as suas credenciaes ao presidente da Republica, sr. Coolidge. Este respondendo ao discurso de saudação do ministro declarou que os Estados Unidos não têm designios imperialistas e não têm egualmente a intenção de intervir nos negocios internos da Nicaragua, donde as suas tropas se retirarão logo que não seja mais necessaria a sua presença lá.

Santiago do Chile, 20, (U. P.) — A United Press sondou os altos circulos diplomaticos de de responsabilidade a respeito de uma possivel mediação chilena na questão existente entre o Mexico e os Estados Unidos. Poude averiguar por declarações não officiaes que embora o facto de estar o Chile envolvido no Caso de Tacna e Arica lhe impeça de certo modo qualquer iniciativa nesse sentido, veria com o maximo agrado, disposto a prestar qualquer auxilio possivel, uma iniciativa tomada pelos governos do Brasil ou da Argentina para resolver amigavelmente o conflicto centro-americano.

Washington, 20, (U. P.) — A Camara dos Representantes approvou por 335 votos contra quatro o orçamento da Guerra no valor de 357 milhões 925 mil dollares, consignando um augmento do pessoal do Exercito num total de tres mil setecentos e cincoenta homens. As forças de terra norte-americanas ficarão assim em tempo de paz elevadas a 118.750 soldados.

Violentas tempestades desabam sobre a Italia

Roma, 20 (U. P.) — Registram-se em muitos pontos violentas tempestades, estando interrompidas as communicações telephonicas com o sul e as ilhas.

O DESENVOLVIMENTO DA NAVEGAÇÃO AEREA

A Lufthan pretende estabelecer duas linhas para os Estados Unidos e outra para a America do Sul, este anno

Paris, 21 (U. P.) — A companhia aerea de navegação Lufthan, que monopoliza o trafego aereo allemão, faz constar do seu programma para 1927 o projecto de ligação do norte da Europa com os Estados Unidos e da Allemanha com a America do Sul. Dois hydroplanos Dornier, cada um com dois motores Rolls-Royce de 600 cavallos, tentarão os vôos de experiencia no proximo verão.

DE NOVO O MÁO TEMPO NO MAR NEGRO

Naufragaram mais dois navios turcos com perdas quasi totaes de vidas

Bucarest, 20 (U. P.) — Noticia-se que afundaram no mar Negro dois vapores turcos, em consequencia da violenta tempestade que reina ali. Um delles perdeu dezeseis dos seus vinte tripulantes, o outro foi a pique com toda a tripulação.

UM GRANDE DESASTRE

Desabou o circo Sarrasani, sepultando varias pessoas e deixando outras muito feridas

Stutgart, 20 (U. P.) 20 — O Circo Sarrasani desabou, deixando sob os seus entulhos muitas pessoas e ferindo 53, das quaes 22 estão recolhidas aos hospitaes.

Motivou o desastre o afrouxamento das cunhas que apoiavam as archibancadas.

AS LEIS DE TERRAS E PETROLEO DO MEXICO

O que ha em torno da idéa americana do arbitramento

Washington, 20 (U. P.) — O senador Borah adiou a reunião da Commissão das relações exteriores do Senado de que é presidente, visto ter sido temporariamente adiada a discussão da moção apresentada pelo senador Robinson, recommendando o arbitramento para a solução do conflicto com o Mexico.

A situação na China

O exodo de mulheres e creanças americanas, de Fuchow

Pekin, 20 (U. P.) — O consul dos Estados Unidos em Fuchow avisou que as mulheres e creanças deveriam sair da cidade e já 57 partiram. As autoridades chinezas prenderam sem pertubadores da ordem e varios foram fusilados.

Madrid, 20 (U. P. — O general Primo de Rivera, presidente do Conselho e o ministro das relações exteriores, sr. Yanguas, tiveram hoje longa conferencia, resolvendo enviar immediatamente a Shangai o cruzador "Blas de Lezo". Essa decisão foi tomada em vista do ultrage de que foram alvo o bispo e o orphanato hespanhóes de Fukiew e tambem com o intuito de proteger os missionarios hespanhóes que se acham actualmente na China.

Hendaya, 20 (U. P.) — Noticias recebidas nesta cidade ainda não confirmadas dizem ter decidido o governo hespanhol enviar um navio de guerra á China.

A casa Krupp vae lançar um emprestimo

Berlim, 20 (U. P.) — Noticia-se que a Casa Krupp vae lançar brevemente um emprestimo de sessenta milhões de marcos, grande parte do qual será subscripto dentro do paiz.

A GREVE CHILENA

Um incidente de que sae gravemente ferido um deputado communista

Santiago, 20 (U. P.) — Occorreu um incidente na estação ferroviaria, no momento em que saia um trem conduzindo operarios destinados a furar a greve dos ferroviarios. Estes tentaram convencer os fura-greves de que não deviam trabalhar, dando-se a intervenção dos carabineiros. Do choque havido resultou sair com um grave ferimento na cabeça o deputado communista Carlos Contreras, o qual se apresentou immediatamente na Camara, sangrado e pensado, o que provocou a indignação de todos os sectores. Esses diversos grupos politicos pediram uma investigação completa, afim de ser castigado o responsavel pelo ferimento no referido parlamentar.

Teme-se que esse incidente venha tornar ainda mais grave a situação paredista.

Casa Allemã

Temos a subida honra de communicar que de

SABBADO, DIA 22 DE JANEIRO, EM DEANTE

funccionará nossa Casa no novo PREDIO HEYDENREICH.

Praça Floriano n. 23

(Avenida Rio Branco, em frente ao Supremo Tribunal)

Convidamos nossos muito distinctos clientes e amigos a visitar nossas grandiosas, amplas e elegantes installações, onde offerecemos o que ha de mais fino em TAPEÇARIAS E MOVEIS e demais artigos de arte decorativa.

Schaedlich, Obert & Co.

(15954)

O Partido Democratico e as eleições de fevereiro

Ouvindo os candidatos

O dr. Marrey Junior fala ao «Correio da Manhã»

(Da nossa succursal em S. Paulo com data de 19)

O sr. Marrey Junior

Depois dos srs. Luiz Aranha e Paulo de Moraes Barros, candidatos do Partido Democratico, nas eleições de fevereiro, respectivamente pelos 4 e 3º districtos, foi nos dado ouvir o dr. J. A. Marrey Junior, candidato pelo 1º districto, e que hontem, com os seus companheiros, iniciou activa campanha eleitoral pelo interior do Estado. Deputado estadual, é o sr. Marrey Junior o opposicionista unico no congresso do Estado, e a sua actuação ali tem sido das mais proveitosas e vigilantes. Querem os eleitores do 1º districto, pertencentes ao partido de que aquelle deputado é um dos mais prestigiosos chefes, suffragar o seu nome para a representação federal. Tendo prestigio, de longo assegurado, o dr. Marrey Junior tem quasi garantida a sua eleição, se o pleito decorrer em relativa lisura. Na vespera de sua partida para o interior, falou-nos o dr. Marrey Junior, num dos rarissimos momentos de folga que o movimento intensissimo de sua banca de advogado lhe permitte. Disse-nos o candidato e chefe democratico:

"Affirmou F. Lohner (citação de Tobias Barreto) que o grão de veracidade e de capacidade dos individuos bem como dos povos, se mede pela extensão em que a sua linguagem é dominada pela "phrase". Onde a "phrase" se apresenta, a verdade cobre silenciosa a cabeça e retira-se espavorida.

Por ter sido sempre muito sincero em minha vida publica, e por desejar continuar a sel-o, não sei, nem aprendi parolar. Entrei de corpo e alma nesse grande movimento de opinião, que é um indice vibrante da existencia de um povo, conscio de seu dever e cioso de seus direitos. O Partido Democratico constituia uma aspiração popular uma aspiração, o que não deixa de ser interessante, de muitos que agora o apedrejam, reclamando-o como remedio ao mal de que soffrem os donos da situação: — a apregoada harmonia, que lhes permitte occultar, como um segredo, o programma de seu Partido, e limita a sua acção aos caprichos despoticos dos que vêm a mandar um pouco mais.

Vivi no seio do Partido Republicano Paulista, preso, por deliberação propria, á amizade que dediquei, illimitadamente, e de que não me esquecerei, a um de seus chefes, o dr. Olavo Egydio, cuja orientação politica foi sempre liberal e cujas attitudes moraes tanta confusão levaram aos companheiros de direcção partidaria. O dr. Olavo Egydio fez questão da minha eleição para deputado em 1919, tal qual costumam os outros fazer de seus filhos e genros, mas com essa pequena differença: — de que collocara minha candidatura acima da do proprio filho, num momento em que os outros, considerando para elles sagrada a eleição do Alfredo Egydio, desejavam o sacrificio do meu nome, para garantia de seus amigos e parentes. Garantiu-lhes o dr. Olavo a eleição dos parentes, facilitando a derrota do filho, coisa tão extraordinaria, inédita na vida republicana, que só por si não perdeu a esse homem, de uma vez, os de todo insensiveis.

Nunca, entretanto, concordei com os costumes politicos do P. R. P. e aguardei a occasião em que, sem quebra do que eu considerava um dever, podesse cooperar no surgimento de um partido de saneamento do meio politico, na reacção e protesto contra a tyrannia das coisas e dos homens.

O Partido Republicano Paulista não admitte a existencia de adversarios ainda que leaes. Os seus chefes estão cheios de pretenção de realizar as verdadeiras aspirações populares no tempo e no espaço numa desfavoravel confusão — que fazem do emprego do dinheiro do Estado — em beneficio de um adiantamento material inferior por certo ao que resulta da iniciativa privada, com o progresso moral que o Estado reclama, envergonhado de tantas scenas deprimentes que, ás escancaras, se praticam com a condescendencia de quem melhor deveria garantir os direitos de todos. Lembro o aviltante alistamento eleitoral da Capital coisa minima, sob tal ponto de vista porque indispensavel á manutenção das posições arrebatadas e retidas indebitamente.

Os politicos dominantes fogem á possibilidade de uma critica. Parecem-me filiados no pensamento de um dos quatro evangelistas do pessimismo, Hartmann, que apregoava como ultima pretenção humana, a fantastica aspiração de um reino de Deus na

A prorogação do contrato do Caes do Porto

A escolha do sr. Francisco Sá para ministro da Viação encheu de enthusiasmo os nossos homens de negocio. E' que da sua primeira passagem por aquella pasta deixára saudades, tantas e tão polpudas foram as concessões realizadas. A tradição ficou. Não houve por isso quem não tivesse uma pretenção escusa a defender, que se não atirasse ao seu gabinete, tão certa era a victoria... As mais gordas negociatas, as mais escandalosas concessões foram feitas. Culminou a vergonha nos ultimos dias de vida do governo passado. Um assalto ao Thesouro foi evitado, graças ao Tribunal de Contas: — a electrificação da Central, para a qual se abria desde logo um credito de 20.000 contos, com um proponente de cinco annos passados, revalidando-se uma concorrencia esquecida. Tudo estava ajustado. O contrato se fizera no gabinete do ministro, com a parceria do sr. Carvalho Araujo. Mas o Tribunal impugnou o registro, e como não havia mais tempo, esse assalto ao Thesouro não se consummou.

Outros, porém, se commetteram, com maior ou menor damno dos interesses publicos.

Trataremos hoje de um delles: a prorogação, por mais dez annos do contrato de arrendamento do Porto do Rio de Janeiro, quando ainda faltavam sete annos para terminar o primitivo contrato. Tudo isso, em troca, — clama aos céos ! — da construcção de um deposito de inflammaveis, deposito este cuja exploração é do proprio arrendatario dos serviços do cáes.

O governo, por decreto numero 16.034, de 9 de maio de 1923, arrendou ao fallecido engenheiro Buarque de Macedo, pelo prazo de dez annos, a exploração dos serviços do Cáes do Porto do Rio de Janeiro. O dr. Buarque de Macedo, notavel pela sua infelicidade nos bons negocios que arranjava, precisando de capitaes para o inicio da exploração, recorreu ao celebre grupo Bouillon Lafont & Cia., que, arranjando as coisas, rotulou a empresa com o nome de Companhia Brasileira de Exploração de Portos e que nada mais é outra, senão a mesma do grupo de estrangeiros que se vem apossando do Porto de Pernambuco, Banco de Sergipe, Docas da Bahia, Porto de Victoria, tornando-se verdadeira senhora possuidora dos entrepostos principaes do littoral brasileiro.

Pois bem. Foi a esta gente que se deu a prorogação do contrato de arrendamento do Porto do Rio de Janeiro, por mais dez annos, quando ainda faltavam sete annos para terminar o primitivo contrato.

Vejamos agora, outro lado do escandalo, o vulto da negociata.

Sabe-se que o lucro liquido do arrendamento do nosso porto é, no minimo, de 2.500 contos por anno. Isso, em dez annos, afóra os juros accumulados, representa já alguma coisa — uma cifra minima de 25.000 contos !!

Como compensação desse presente nababesco, o governo recebe um deposito de inflammaveis, cuja construcção representa um gasto de 1.400 contos, em quanto estão orçadas as obras, mas cuja exploração e privilegio dará ao grupo arrendatario nada mais nada menos do que outros 2.000 contos annuaes!

Ainda não fica ahi o escandalo levado a effeito pelo sr. Francisco Sá, á ultima hora, quando estava prestes a deixar o Ministerio.

As nossas principaes vias ferreas tendem a extender-se para os Estados do Rio, Minas, S. Paulo, Goyaz e Matto Grosso. Pelo porto do Rio de Janeiro passa todo o material fixo e rodante. Tomando-se como média a importação de material nos ultimos annos, verifica-se que só a Central do Brasil importa, annualmente, mais de 200.000 toneladas de material. Esse material, só pela passagem no cáes, paga 4$500 por tonelada ou seja perto de 1.000 contos. A isto ainda se deve accrescentar a importação de todo o carvão para a nossa principal via-ferrea e que paga aos felizes arrendatarios do Cáes do Porto 3$000 por tonelada. Com a média de 400.000 toneladas annuaes, temos á vultosa quantia de 1.200 contos. Ora, é notorio que a Central recebe todo o seu material e combustivel sobre os seus proprios wagons, portanto só pela passagem pelo cáes os arrendatarios dos serviços do cáes recebem do governo mais de 2.000 contos annualmente !

Pouco importa, no caso, que os fornecedores da Central tenham que pagar as taxas, se estas estão incluidas nos preços de venda, é claro que recáem directamente sobre o comprador que é o Thesouro.

Dos algarismos acima se deduz que só o governo, pelas suas estradas de ferro, paga aos arrendatarios do Cáes do Porto, quantia que por si, seria mais do que sufficiente para custear todas as despesas dos referidos serviços.

Certamente allegarão os interessados que da renda bruta do Cáes do Porto, dão ao governo mais de metade. Em tal caso, porque esta pressa, em prorogar o contrato por mais dez annos, depois de decorridos sómente tres annos da data do inicio de sua vigencia ?

Foi porque os srs. Bouillon Lafont & C. verificaram que não lhes seria tão "facil" em outra administração, como foi naquella que felizmente findou, e, assim sendo, tendo encontrado quem "facilitasse" o negocio, que representa nada menos do que 50.000 contos, não tiveram duvidas em realizal-o. A caminho de Paris estão dizer aos seus accionistas que no Brasil tudo depende do geito e também de boa occasião...

E ainda se diz que a Companhia Brasileira de Exploração de Portos, mal satisfeita ainda, pretende promover junto ao Ministerio da Viação uma revisão das taxas ou pelo menos augmento de algumas. Mas enganam-se, desta vez. Quem está no Ministerio da Viação é o sr. Victor Konder e não o sr. Francisco Sá... E' de presumir, pelo menos, que as coisas estejam mudadas.

Para ler no bonde

A HISTORIA DE UM RETRATO

O pintor Timandro da Costa que, depois da morte de Augusto Petit, faz da industria do retrato a oleo uma fonte de inexhaurivel receita, o artista dos famosos retratos dos vice-reis no Mausoléo do Estylo Colonial (Lagôa Rodrigo de Freitas), e de outras "naturezas mortas" que pelas salas de espera das nossas secretarias, tão perfeitamente, recommendam, ás gerações futuras, a effigie dos "manda-chuvas" cá da terra, teve não ha muito, em seu atelier, a visita do intendente Gameira.

O illustre edil queria um retrato, corpo inteiro, parecido, desses, marca Timandro, que só faltam falar... Deixou a sua photographia para os effeitos do aggrandissement, e, partiu.

Hontem, appareceu, de novo, no Studio do artista, para buscar a obra-prima.

Timandro recebe-o, risonho, na sua blusa wandykiana, pintalgada do oleo do officio, um pincel entre os dentes, na unha laboriosa, a sua infatigavel palheta:

— Vou mostrar-lhe o retrato. Debret num tadeamos pombalino os instrumentos da sua profissão e tortura, dá um passo em frente, em direcção a um panno de Arraiolos, seculo XVIII, armado em velário, e, de mão ousada e firme, rasga-o, deixando ver o chef-d'oeuvre...

Gameira rejubila. O seu vulto, augmentado de um fundo que lembra, na audacia do colorido, um ommelette aux fines herbes, vale bem os 500 mil réis da encommenda.

— Está prompto? indaga o retratado.

— Quasi, responde-lhe o pintor. Falta-lhe, apenas, uma coisa.

— A moldura?

— Nada! Falta-lhe, ainda, mais uma mão, a ultima.

— Que? retruca-lhe o intendente, offendido. Quer o senhor, por mais uma mão, no meu retrato? E, exaltando-se:

— Olhe, sr. Timandro, mãos, assim, em quantidade, tinha o seu avô torto, que talvez fosse um macaco, e, menos grosso que eu, talvez, para palito...

E, rodando sobre os calcanhares, saiu, furioso, fazendo tombar, no gesto, o tripé de estylo pombalino...

PLIC.

Resposta ao pé da letra

Quando ha alguns annos o sr. Munch foi eleito deputado ao Parlamento dinamarquez, nem todos os seus collegas o viram tomar assento na bancada do Congresso com benevolencia. Muitos se obstinaram a chamal-a "os cabellos compridos"! Bem se vê que a epoca não é a de hoje! Mas a recém eleito pôde responder-lhes, ao pé da letra "os idéas curtas". E, mais tarde teve ainda uma saida muito melhor, e muito mais espirituosa.

Quando se discutisse na tribuna a egualdade da renumeração do trabalho, um deputado disse que a mulher nunca deveria receber mais que o homem e, como argumento decisivo, accrescentava: — Para que augmentar o seu salario? Que farão ellas? O augmento servirá apenas para comprar mais vestidos!

Então a sra. Munch, sorridente, replicou:

— E os homens? Que farão elles? O augmento de salarios só lhes servirá para comprar mais de tabaco, cerveja e cognac...

Todos riram, e os adversarios, desarmados, votaram pela egualdade de salarios.

Não foi relevada a multa

Tendo o sr. Armando Eudoxio da Costa requerido relevação de multa que lhe foi imposta, o ministro da Fazenda proferiu o seguinte despacho:

"Archive-se. Só em grão de recurso, regularmente interposto, pode este ministerio tomar conhecimento do assumpto."

Nova companhia de seguros de vida

O ministro da Fazenda assignou a carta patente que concede autorização para funccionar no Brasil a Companhia Nacional Argentina de Seguros de Vida Sul-America.

A visita do ministro da Fazenda á Directoria do Patrimonio

O sr. Getulio Vargas ministro da Fazenda, em companhia do seu secretario, sr. Flavio Penna e do director geral do Thesouro sr. Epidio Bonnorto, visitou hontem, á tarde, a Directoria do Patrimonio Nacional, percorrendo-a e as suas diversas secções e sub-directorias.

Quer pagar com abatimento o imposto sobre a renda

O director geral do Thesouro transmittiu á Recebedoria do Districto Federal, para informar o requerimento em que Antonio de Carvalho Barbosa, como representante da firma Rocha Coutinho arrendadas, pede seja autorizado o pagamento, com abatimento de 78 °|° do imposto sobre a renda das guias R. 56 a 63.

Isenção de direitos

O ministro da Fazenda concedeu isenção de direitos, na Alfandega do Rio, para os materiaes destinados á Madeira Mamoré Railway Company e, na Alfandega de Pelotas, para os materiaes destinados ao Frigorifico Anglo de Pelotas.

Para apurar contas com a Great Western

O director geral do Thesouro communicou ao inspector federal das Estradas, haver sido autorizado, de ordem do ministro da Fazenda, a Delegacia Fiscal em Pernambuco a fornecer á Junta que tiver de fazer parte da junta apurada de contas da Great Western of Brasil Railway Company, referente ao 2º semestre de 1926.

Favores requeridos pela sociedade Martinelli

O director da Receita Publica, despachando o requerimento em que a Sociedade Anonyma Martinelli pede os favores do decreto n. 4.856, de 4 de maio de 1872, proferiu o seguinte despacho: "Prove que está a funccionar no Brasil."

O Dia do Padroeiro da Cidade

A EXTRAORDINARIA CONCORRENCIA A' PREFEITURA

Um facto curioso

Foi hontem commemorado o dia do padroeiro da cidade e com visita á imagem de S. Sebastião, exposta na Prefeitura, occorreu enorme massa de povo.

O saguão da entrada do edificio ficou repleto, notando-se grande numero de senhoras e senhoritas que iam assim cultuar o padroeiro da nossa formosa Guanabara.

A imagem do santo, collocada no alto da escadaria, estava artisticamente ornamentada e illuminada por mais de mil lampadas de côres, que davam assim ao ambiente um aspecto de culto festivo.

Uma banda de musica, composta unicamente de funccionarios da Prefeitura, organizada sob os auspicios do Syndicato dos Servidores da Municipalidade, que fazia hontem a sua estréa, executava, de tempos a tempos, numeros musicaes.

A multidão na maior ordem, subia de um lado da escadaria, voltando pelo outro, a admirar mais de perto a imagem do martyr.

Curioso o que se deu com um dos presentes, um cavalheiro trajando terno kaki que se achava junto á escada e que, subitamente, levou o lenço ao rosto, chorando copiosamente.

Approximando-se delle o sr. Caetano José Gomes Veiga, funccionario da Inspectoria de Mattas, indagou se elle sentia alguma coisa:

— "Não sinto nada, meu irmão!" — respondeu com certa impaciencia o cavalheiro. Muito obrigado.

— E por que chora assim? — indagou o sr. Gomes Veiga.

— São recordações. Fui durante muitos annos funccionario desta casa, de onde sai, em 1904. Perante isso foi despertada a lembrança dos bons tempos... Agora, em vindo a esta festa, esta apontando para a imagem de S. Sebastião e para um senhor de farda, ao funccionario agente municipal, com o numero 112 na gola.

Disse que este cavalheiro porque é funccionario antigo, do meu tempo.

Nessa occasião, uma senhora, d. Julia Rosa de Aguiar fez igual pergunta ao homem que falava com o rosto velado.

Nesse momento, o cavalheiro de kaki, como que despertando, disse que ficára commovido com a lembrança de seu pae Eugenio Eduardo Esteves de Araujo, antigo funccionario da Prefeitura, fallecido em 1904.

O cavalheiro de terno kaki é o sr. Manoel Esteves de Araujo, funccionario da Secção de Desinfecção da Saude Publica, com séde á praça da Bandeira e residente á rua Meyer, 141.

Referiu elle, que o cercavam, que costuma ter ataques, ficando muitas vezes impossibilitado de trabalhar.

O dr. Antonio Prado, prefeito da cidade, esteve, á tarde, na Prefeitura, com o santo, demorando-se alguns momentos em contemplação ao santo.

A' saída, o sr. prefeito ouviu, no saguão, um discurso do presidente do Syndicato, que lhe apresentou a banda de musica e fez a pedido de que o monumento ao padroeiro fosse construido em um proximo, aproveitando-se o dia da padroeira da cidade.

O prefeito respondeu em breves palavras, retirando-se em seguida.

A romaria á imagem do santo andava prolongou-se pela noite a dentro, sempre com desusada concorrencia.

Quem sabe se o nosso povo, cansado da dictadura asphixiante do quadriennio tragico, não foi pedir ao santo a volta de uma era de liberdade ainda em seguida inolvavel.

Obteve prorogação de prazo para tomar posse do cargo

O ministro da Fazenda deferiu o requerimento em que o official aduaneiro, extincto, da mesa de rendas de Antonina Julio Manoel da Silva, pede prorogação de prazo, por 30 dias, para tomar posse do cargo de 2º escripturario da Delegacia Fiscal do Espirito Santo, para o qual foi nomeado por decreto de 6 de outubro ultimo.

Embarcações que não visam os seus papeis

Aos inspectores das Alfandegas da Bahia, Pernambuco e desta capital, o director da Receita Publica enviou o seguinte officio:

"O Ministerio das Relações Exteriores com o aviso numero S.070|168, de 14 de outubro ultimo passado, transmittiu a este ministerio a communicação feita pela autoridade consular brasileira em São Vicente sobre o facto irregular de pequenas embarcações destinadas para Buenos Aires deixarem de tocar em portos brasileiros, ou se o fazem, não visam no consulado respectivo os papeis de bordo.

Essas embarcações, ao que se diz, transportam, de mais de seiscentas toneladas, que não visando assim seus papeis podem com facilidade effectuar descargas em portos sem que hajam ocean de arribada, não visando em sido pagos, fazer confisco.

De accôrdo com o despacho do ministro de 25 de novembro proximo ultimo, faço-vos aviso para que essa repartição proceda com o maximo cuidado, a bem de reprimir taes abusos."

Subvenção do Dispensario S. Vicente de Paula

O ministro da Justiça expediu aviso ao da Fazenda solicitando o pagamento de sessenta contos de réis, subvenção relativa ao anno, para o Dispensario S. Vicente de Paula dirigido pela Irmã Paula.

Reinclusão de um sargento amanuense

Foi reincluido no quadro de auxiliares de escripta do Exercito, o 1º sargento do Exercito Antonio da Silva, que se serve na circumscripção de recrutamento de Nictheroy.

Nomeações no Ministerio da Fazenda

O ministro da Fazenda nomeou Jorge Lopes de Barros despachante na Alfandega desta capital; Nelson Baptista Nogueira, fiel de clubs de mercadorias mediante sorteios no Districto Federal exonerando, a pedido, dessa ultima categoria, Francisco Nogueira, nomeando Manoel Vargas, José Dias Fonseca, Francisco Pessoa, servirão de collectores em Barbalho, no Ceará e Arthur Leite, nomeado para o cargo de collector federal em Amapoa, S. Paulo e exonerado a pedido Manoel Sebastião da Lima.

A EQUIPARAÇÃO, NO CASO, ADQUIRE UMA AMPLITUDE ATÉ AGORA DESCONHECIDA

E por isso o presidente da Republica vetou a resolução

Vetando a resolução legislativa que augmenta os vencimentos de funccionarios da Repartição Geral dos Telegraphos, o presidente deu as seguintes razões justificativas do seu acto:

"O fim principal da presente resolução é, para, augmentar vencimentos de alguns funccionarios da Repartição Geral dos Telegraphos. Mas com este intuito equipara-os, para todos os effeitos, os de egual categoria do Ministerio da Viação. A equiparação neste caso adquire uma aplitude até agora desconhecida e resoluções identicas assumem proporções que podem até desorganizar os serviços publicos. Para todos os effeitos abrangem não só vencimentos como todas as demais vantagens e direitos, aposentadorias, licenças, premios, accrescimentos e tambem os onus e as obrigações, funcções, hirarchia, horas de serviço, natureza deste, sujeição á determinadas e differentes autoridades.

A equiparação, para todos os effeitos transforma a portaria da Repartição Geral dos Telegraphos em portaria do Ministerio da Viação.

Da data da resolução em deante, a quem ficam sujeitos o porteiro e seus ajudantes da Repartição dos Telegraphos, de quem recebem elles ordens de serviço? Em virtude della e por força della, vão ficar directamente sujeitos ao Ministerio da Viação porque nenhum effeito foi aqui deixado de lado, visto como a equiparação é para todos os effeitos.

Com a sancção da presente resolução, a Repartição Geral dos Telegraphos vae ficar sem o seu numeroso e indispensavel pessoal de porta, ao todo 79 pessoas, o que fatalmente desorganiza a repartição e não o que sem duvida o legislador desejava.

Incontestavelmente, se o legislador quizesse sómente augmentar vencimentos, pelo desaconselhavel systema de equiparação, teria dito: "ficam equiparados os vencimentos do pessoal da portaria da Repartição Geral dos Telegraphos de egual cathegoria do Ministerio da Viação. Mas, ao invez disso, numa largueza que não póde ser estudada aqui, em vista de premencia de tempo para sancção ou não, equipara-os para todos os effeitos.

São coisas bem differentes, portanto, equiparar vencimentos e equiparar empregados para "todos os effeitos."

Nem poderia o executivo vétar parcialmente a resolução, sanccionando-a sómente quanto a vencimentos, porque justamente o argumento de vencimentos está incluido na phrase "para todos os effeitos", é uma consequencia da proposição amplissima e penso que o véto parcial não póde ser applicado a partes implicitas, decorrentes da comprehensão de phrases da lei.

Por essas razões, véto a presente resolução."

O povo de Bananal indignado com a attitude de um ex-prefeito

São Paulo, 20 (Do correspondente) — Telegramma enviado ao chefe de policia pelo delegado de Bananal, informa que a situação é grave naquella cidade. O povo está exaltadissimo, pelo facto de ter o ex-prefeito local, acompanhado de outras pessoas, aggredido o collector estadual.

O delegado pede reforços policiaes.

O fallecimento do commandante de um cargueiro inglez

Poucos dias antes de chegar ao nosso porto o cargueiro inglez "Lachmere" occorreu á seu bordo um accidente, que occasionou a morte do tripulante Wente Larren.

Nessa occasião, dada a maneira impressionante porque se verificou o desastre, o commandante do navio, capitão John Dallos Machfarane teve uma syncope e cahindo ao chão bateu com tal violencia com a cabeça, sendo accommettido de uma congestão cerebral.

Em aqui aportando o navio, isso hontem, foi o commandante desembarcado e conduzido para o Hospital dos Estrangeiros, onde veiu a fallecer.

CONTINÚA TENAZ A PERSEGUIÇÃO AO GRUPO DE LAMPEÃO

Um dos seus, aprisionado, morreu em consequencia de ferimentos recebidos

Maceió, 20 (Do correspondente) — O grupo de Lampeão, acossado pelas forças policiaes que o perseguem, atravessou a fronteira de Pernambuco, onde tambem está sendo combatido na fórma do convennio ultimamente firmado entre os governos do nordéste. O bandido por alcunha "Pensamento", aprisionado por uma patrulha alagoana, morreu em consequencia de ferimentos recebidos.

Recife, 20 (Do correspondente) — Em territorio alagoano, forças pernambucanas tiveram um encontro com o grupo do bandido Lampeão, morrendo tres bandoleiros e fugindo os restantes. A policia não soffreu nenhuma baixa.

Exonerações e nomeações na Marinha

O ministro da Marinha, por acto de hontem, resolveu exonerar o capitão de corveta Alvaro Nogueira da Gama do cargo de commandante do contratorpedeiro "Sergipe" e o capitão-tenente Leonel Romualdo da Silva Porto, do cargo de immediato do contra-torpedeiro "Paraná"; José Valentim Dunhan Filho, do immediato do contra-torpedeiro "Pará"; Christiano Maria Figueiredo Aranha, de ajudante da Capitania do Porto do Estado de Pernambuco; Antonio Guimarães, do serviço do Estado-Maior da Armada.

Ainda por acto de hontem foram nomeados o capitão de fragata Americo Azevedo Marques, e os capitães de corveta, Alvaro Nogueira da Gama, Edgard Heckaher e Elysio Moitinho da Cunha, para servirem no Estado-Maior da Armada e o capitão-tenente Romulo Roberto de Lima, para immediato do contra-torpedeiro "Pará".

A Superproducção do assucar

Cuba reduz a sua safra

O problema da superproducção assucareira preoccupa, neste instante, os nossos vizinhos argentinos.

El Diario, de Buenos Aires, num dos seus ultimos numeros aqui chegados, allude ao problema assucareiro, em relação á Argentina. Mostra o mesmo orgão que o superavit de 70.000 toneladas, anteriormente verificado, irá fatalmente "pesar sobre ... 480.000 toneladas da safra actual, formando um total de 550.000 toneladas".

Ora, sendo o consumo maximo daquelle paiz, calculado em .. 350.000 toneladas, restam 200.000 toneladas, que, unidas á producção de 1927, concorrerão para o augmento do "stock sem saida".

Refere-se *El Diario* ás informações da Czamikow-Rionda Company aos seus leitores, em 28 de novembro do anno passado.

Ha, nesses informes, dados curiosos, conforme se lê no trecho abaixo transcripto:

"O presidente de Cuba, levará a cabo indubitavelmente a restricção da safra cubana a .... 4.500.000 toneladas.

No dia primeiro de março de 1926, as existencias de assucar nos mais importantes centros, isto é, Cuba, Estados Unidos e Europa, era de 6.000.000 de toneladas, ou sejam, 2.000.000 de toneladas mais que em 1924. No dia primeiro de outubro, o excesso sobre egual mez de 1925 reduz-se a 350.000 toneladas e o excesso sobre o de 1924, a um milhão de toneladas.

Nestas cifras está incluido o assucar de beterraba do paiz. Isso indica que o augmento na distribuição tem sido enorme e explica tambem o baixo preço do assucar, emquanto se vendiam os remanescentes. O consumo foi, por certo, estimulado anormalmente pela baixa dos alugueres de casas e o augmento das colheitas de frutos; e todos os productores do mundo soffreram assim, grandes perdas.

A Tchecoslovaquia reduziu sua area de sementeiras, como consequencia disso, e o governo augmentou os impostos que incidiam sobre a importação. As difficuldades com que tem lutado Cuba para o desenvolvimento de sua industria assucareira foram grandes e extraordinarios os esforços para os vencerem; porém pensou-se pouco nas relações que com o resto do mundo poderia ter o exhuberante desenvolvimento da grande industria cubana, que tem uma existencia para a exportação avaliada em 5.000.000 toneladas.

Sentiram-se promptamente as consequencias da limitada expansão sob a forma de dissenções entre os fazendeiros e os colonos, além dos graves symptomas da desintegração da fibra economica da ilha.

A restricção imposta á safra do anno passado foi tardia e só alcançou um exito relativo. A reducção da proxima safra a ... 4.500.000 toneladas parece assegurada e dará aos plantadores cubanos o beneficio de preços remuneradores.

A producção, quando feita com razoaveis seguranças de mercados ou de protecção adequada, provoca baixos preços e más épocas.

A producção accentuou-se demasiadamente e o consumo precipitou-se indevidamente. Um desenvolvimento normal e uniforme é o que se necessita em Cuba, ainda não attingiu a todo o seu desenvolvimento natural na producção assucareira, porque este objectivo por que tanto alli se anhela requer preparo e condições favoraveis.

Reclamam-se, neste instante, preços remuneradores e maior consumo.

Muito se póde fazer para o estimulo da distribuição nos mercados estrangeiros. O Extremo Oriente offerece agora novas opportunidades a Cuba. Para que esse mercado continue a comprar a preços mais altos, faz-se mistér a satisfação de certas exigencias.

Um grande poder latente para consumo existe na Asia. Deve-se estimulal-o, não com preços ruinosos para o producto, mas com o conhecimento das massas e fazendo-se nascer nestas uma necessidade ainda mais imperiosa do mesmo artigo.

Têm surgido duvidas, especialmente na Inglaterra, sobre o cumprimento, por parte do presidente Machado, do seu programma de restricções para a proxima safra cubana. E' bom ter-se em lembrança que, no anno passado, appareceram as mesmas duvidas, cuja improcedencia ficou, mais tarde, demonstrada. Por isso, não é em vão que se assegura que o mercado assucareiro verá a promulgação do decreto limitando a safra a 4.500.000 toneladas. Com a restricção do proximo anno, haverá cerca de 750.000 toneladas disponiveis para outros mercados que não sejam os dos Estados Unidos."

O assumpto é de um interesse palpitante para o Brasil, cuja producção escapa ao contrôle intelligente de qualquer organização empenhada na sua regular distribuição nos proprios mercados internos. Até a exportação do assucar para o estrangeiro é feita sem o methodo observado em outros paizes, onde a lavoura da canna se encontra em estado de adeantamento a que ainda não chegamos.

A REVOLTA NO MEXICO

Foi reoccupada a cidade de Atotonilco

Mexico, 20 (U. P.) — O general Ferrera chefe das tropas que operam no Estado de Jalisco, enviou um telegramma ao ministro da guerra informando que as forças federaes recuperaram a cidade de Atotonilco, derrotando os rebeldes que tiveram vinte e cinco mortos e muitos feridos.

O ENSINO PRIMARIO EM SANTA CATHARINA

Do dr. Orestes Guimarães recebemos o seguinte telegramma:

Florianopolis, 20 — Lendo o artigo do sr. Frota Cavalcante inserto nesse conceituado jornal de 12 do corrente, pude saber os conceitos no mesmo expendidos pelo dr. Antonio Leão Velloso, ácerca das medidas por mim tomadas quanto a escolas que só leccionavam em linguas estrangeiras. Jámais foi fechada neste Estado qualquer escola estrangeira sem que a ella não se désse immediatamente outra em substituição. Em logar de escolas fechadas no periodo de 1918 a 1920 foram creadas cento e noventa escolas publicas subvencionadas pelo governo federal, as quaes hoje se acham com cerca de nove mil alumnos. Alliás a estatistica feita pelo dr. Bulhões Carvalho e a conferencia sobre o ensino, ambas em 1921, falam bem alto em pról do ensino primario catharinense, nellas collocado em primeiro plano, como alto falam tambem as recentes estatisticas publicadas no "Estado de São Paulo" a 23 e 24 de novembro de 1926, as quaes collocam Santa Catharina como o Estado que mais dispende com o ensino primario no paiz, na seguinte proporção 14°|° com ensino primario e 11°|° com a força publica.

A VIAÇÃO FERREA EM S. PAULO

O CUSTO DAS ESTRADAS DE FERRO DO ESTADO — IMPORTANCIA DAS RESPECTIVAS RENDAS — A KILOMETRAGEM ELECTRIFICADA — OS PROGRESSOS DA BITOLA LARGA

Segundo consta do orçamento paulista, votado para este anno, está orçada em 55 mil contos a somma que o Estado deverá despender com as suas estradas de ferro. Só a Sorocabana exigirá mais de 51 mil contos. Com a pequena linha da Cantareira, sempre desorganizada, motivando frequentes reclamações do publico, despende o governo mais de 3 mil contos, e quasi mil com a E. F. Campos do Jordão.

A renda dessas estradas está orçada em 77.240:152$000, o que apresenta o saldo de .... 22.159:352$000.

Entretanto, o saldo, por estradas, se distribue assim:

Sorocabana (saldo)	24.790:000$000
Cantareira (deficit)	2.130:648$000
C. Jordão (deficit)	500:000$000
Total	22.159:352$000

Calcula-se o "deficit" da estrada de Campos de Jordão em 500 contos de réis, porque, em 1925, ella rendeu 300 contos.

Na tabella da receita orçada, não se encontra referencia alguma á renda da estrada, que naturalmente, está incluida na rubrica "Renda de diversos estabelecimentos".

Relativamente á kilometragem electrificada, apura-se o seguinte:

	Kms.
Cia. Paulista:	
Jundiahy-Rio Claro . . .	135
Bitola de 1.435:	
Light and Power:	
S. Paulo-S. Amaro . . .	12
Bitola de 1,35:	
Santos-S. Vicente . . .	9
Bitola de 1 metro:	
E. F. C. Jordão:	
Pindamonhangaba Abernessia	45,5
R. F. Campineiro:	
Campinas-Cabras	30,5
Tramway-Piraju':	
Piraju'-Sarutaiá	26
Cia. Guarujá:	
Itapema-Guarujá	9
Cia. Votorantim:	
Sorocaba-Votorantim . .	7
Total	275

Outro facto está apparecendo nas estradas de S. Paulo: é o sensivel augmento de kilometragem na bitola de 1,60.

Até 1922, esse total encalhára em 772 kilometros. Dessa data em deante o numero chegou a 1.017 kilometros, ou antes a elle chegará em meiados deste anno, quando se abrir ao trafego publico, o novo trecho alargado de Rincão a Pontal, na Paulista.

O progresso se verifica neste quadro:

Ingleza	139
Central (tronco)	270
Poá-Goulart	28
Paulista (tronco)	289
Ramal Baldeação	113
Ramal Descalvado	34
Ramal Piracicaba	47
Rincão-Pontal	90
Total	1.017

O dia de hontem no palacio do Cattete

Despachou com o presidente da Republica o ministro da Marinha. Achando-se adoentado o ministro da Guerra, o expediente da respectiva pasta foi levado ao Cattete pelo coronel

— Conferenciou com o chefe gabinete daquelle titular.

— Conferenciou o chefe de de Estado o titular da pasta da Justiça.

— Em audiencia previamente marcada foi recebido pelo presidente da Republica o sr. Hermam Sant'Anna.

— O sr. Washington Luis, acompanhado do ministro da Agricultura, coronel Teixeira de Freitas, chefe da sua casa militar e do seu ajudante de ordens, capitão Affonso Ferreira, visitou, hontem o Museu Agricola e Commercial, installado no antigo pavilhão britannico da Exposição, na Avenida das Nações, onde foi recebido com todas as formalidades pelo respectivo director, sr. Delphim Carlos e demais funccionarios daquella repartição.

UMA JUSTA PRETENÇÃO DOS OPERARIOS DO ARSENAL DE GUERRA

Esteve, hontem, em nossa redacção, uma commissão de operarios do Arsenal de Guerra, pedindo-nos chamar a attenção das autoridades militares, para o que se vem dando no tocante ao pagamento de seus vencimentos. E' que, de accordo com a tabella da Contabilidade da Guerra, devem esses servidores estar de posse de seus estipendios até o 5º dia util de cada mez. No entanto, até hoje não receberam elles ainda os ordenados de dezembro, anomalia que, como é natural, lhes causa não pequenos contratempos.

O que desejam os operarios do Arsenal é justo, razão por que é de crêr sejam attendidos na sua pretenção. E' o appello que fazemos ás autoridades da Guerra.

O SR. GETULIO VARGAS VISITA A SALA DE IMPRENSA

O ministro da Fazenda esteve hontem, á tarde, na sala de imprensa, em visita aos representantes dos jornaes, que trabalham junto áquelle Ministerio.

O sr. Churchill elogia Mussolini

Roma, 20 (U. P.) — O sr. Winston Churchill, ministro das finanças da Grã-Bretanha em uma entrevista geral concedida á imprensa elogiou calorosamente a personalidade do primeiro ministro italiano sr. Mussolini, dizendo:

" A sua triumphal luta contra o leninismo é digna da nossa admiração. A situação economica da Italia melhorou sob o regimen fascista. O fascimo prestou grande serviço a todo o mundo".

O Peru' deseja conseguir uma nova missão militar franceza

Paris, 20 (U. P.) — Os diplomatas peruanos manifestam a crença de que a França escolherá uma nova missão militar para o Peru', substituindo a que fora chamada a Paris, ha um anno, devido a controversia entre os seus membros

NORTE & SUL

PERNAMBUCO

OLINDA TEM NOVO DELEGADO

Recife, 20 (Do correspondente) — Foi nomeado delegado regional, em Olinda, o bacharel Arnaldo Lellis.

CANDIDATO QUE COMEÇA A AGIR

Recife, 20 (Do correspondente) — O sr. Nelson Firmo realizou o primeiro "meeting" pela sua candidatura á deputação federal.

AINDA O LIVRO DO SENADOR BORBA

Recife, 20 (Do correspondente) — O senador Borba, como affirmei, hontem, se encontra em situação bastante embaraçosa, sendo criticado diariamente por todos os que accusou no seu livro, que se defendem das falsas accusações. O "Jornal do Commercio", iniciou uma serie de artigos sobre o livro do senador Borba, dizendo que a obra teve um aspecto generalizado, não interessando, apenas, determinadas correntes, mas a todo o Estado. O sr. Borba logo após ter assignado o accordo, mediante o qual adquiriria a promessa da sua reeleição e umas tantas cadeiras de deputados, accordo, cuja acceitação implicaria em logico ensarilhamento prolongado, numa rereconciliação sincera sob o ponto vamente o labaro de antigas lutas.

BAHIA

TRANSFERENCIA DE TELEGRAPHISTAS

Bahia, 20 (Do correspondente) — Causou optima impressão a resolução do governo de transferir da estação telegraphica daqui alguns funccionarios que exerciam politicagem partidaria com sacrificio da Companhia Telegraphica.

O SR. CALMON REGRESSOU ANTES DO TEMPO

Bahia, 20 (Do correspondente) — O sr. Miguel Calmon, deante do fracasso da Convenção e do ridiculo partido na mesma gerado, precipitou a sua viagem, seguindo amanhã, a bordo do *Orani*.

SÃO PAULO

SUICIDIO EM CAMPINAS

Campinas, 20 (Do correspondente) — Hontem, ao meio-dia, no Hotel Lusitano, Francisco Alves de Lima, residente em Mogy Mirim, caixeiro viajante da Casa Nunes, de Bragança, desfechou um tiro no ouvido direito, morrendo instantaneamente. O motivo do acto de desespero foi ter dado Lima um desfalque. O infeliz deixa viuva dona Amelia Ribea Lima, professora em Mogy Mirim.

O COMBATE Á LEPRA

S. Paulo, 20 (Do correspondente) — O governo do Estado vae emittir, conforme autorização, seis mil obrigações, na importancia de 10.000 contos, para com esse producto effectuar o pagamento das despezas que forem feitas com a prophylaxia da lepra.

O prazo será de 30 annos, vencendo os titulos o juro de 7 °|°, e que serão nominativos ou ao portador, com as seguintes denominações: obrigações do Estado de S. Paulo — Prophylaxia da Lepra.

O MOVIMENTO DE FALLENCIAS E CONCORDATAS

S. Paulo, 20 (Do correspondente) — O movimento no fôro commercial, durante o mez de dezembro, foi o seguinte: Fallencias requeridas, 63; decretadas, 41; concordatas requeridas, 17; homologadas, 9; massas fallidas em liquidação, 17.

MINAS GERAES

O NOVO DELEGADO DE POLICIA DE RIO BRANCO

Bello Horizonte, 20 (Do correspondente) — O secretario de Segurança Publica nomeou delegado de policia em Rio Branco o bacharel Paulo Infante Vieira.

MORTE POR CASTIGO

Guaranesia, 19 (Do correspondente) — Está formalmente desmentido o facto dado como occorrido aqui, e no qual se achavam envolvidos o vigario desta parochia e um fazendeiro que, tendo preparado uma cilada para aquelle sacerdote, foi por este encontrado morto no seu leito.

O caso é apenas producto da imaginação de espirito divertido.

OS ESTUDANTES DE DIREITO PROTESTAM CONTRA A INTERVENÇÃO EM NICARAGUA

Bello Horizonte, 20 (Do correspondente) — Realizou-se, hontem a grande reunião da Faculdade de Direito, com a presença dos estudantes de direito e de outras escolas, sob a presidencia dos professores José Eduardo Fonseca, José Magalhães Drummond, afim de dirigir um protesto contra a attitude dos Estados Unidos, na questão de Nicaragua. Hontem mesmo foi o protesto remettido a Universidade desta capital.

A mocidade fazendo tal protesto, revelou sentimentos de justiça e humanidade, sendo de lastimar, que não tenham sido feitos protestos eventuaes a respeito das Nicaraguas do nosso paiz e tambem das clevelandias, onde perecem não estrangeiros mas centenas de patricios, assim como os attentados a nossa soberania, como se deu no caso do conde Frola e outras tantas humilhações ao povo brasileiro.

FALLECIMENTO EM ITABIRA

Itabira, 20 (A. A.) — Com a avançada edade de 72 annos, falleceu hoje nesta cidade a senhora Maria Luiza de Oliveira, esposa do coronel Luiz Camillo de Oliveira e mãe dos srs. João Camillo de Oliveira Torres, Romeu Camillo de Oliveira Torres, Otto de Oliveira Penna, sra. Maria José de Oliveira Penna e Luiz Osorio Penna, todos casados.

D. Maria Luiza de Oliveira gozava de grande estima na sociedade local, sendo seu passamento muito sentido.

SUBIU DE CLASSE A AGENCIA TELEGRAPHICA DE QUELUZ

Queluz, 20 (A. A.) — A agencia local dos Telegraphos, que era de 4ª classe, foi elevada a terceira.

Esta noticia foi aqui muito bem recebida.

FALLECIMENTO EM JUIZ DE FÓRA

Juiz de Fóra, 20 (A. A.) — Falleceu o menor Murillo, filho do dr. Vieira Lima, medico aqui residente.

Assignaturas

A exemplo dos annos anteriores, resolvemos prorogar até 31 do corrente o prazo para a reforma das assignaturas vencidas em 31 de Dezembro.

As assignaturas podem começar em qualquer época, mas terminarão sempre em 30 de junho e 31 de Dezembro.

O preço da assignatura annual é de 60$000 e o da semestral de 35$000.

Toda a correspondencia que se referir a este assumpto, quer ordinaria, quer registrada, e bem assim os vales postaes, deve ser dirigida ao gerente V. A. Duarte Felix.

DEU A SUA VIDA Á SCIENCIA EM BENEFICIO DA HUMANIDADE

O grande simio foi chloroformizado e varias das suas glandulas foram retiradas

MOSCOU, *janeiro*, (Communicado epistolar da United Press) — "Monsieur Beaucaire" deu a sua vida á sciencia, para provar, entre outras coisas, que a vida sem as glandulas é impossivel. "Monsiur Beaucaire" era um macaco, enviado pelo professor Voronoff, o notavel especialista do systema glandular e expoente do rejuvenescimento, ao professor Rosinoff, desta cidade.

"Monsieur Beaucaire" deu seis glandulas em uma operação em que o professor Rosinoff as transferiu a seis pacientes que soffriam de anemia, da molestia de Addison, de epilepsia, de hermaphroditismo, de arterio-sclerose e de uma fórma de gangrena dos membros, resultante do endurecimento das arterias durante a juventude. Com grande difficuldade, o grande simio foi chloroformizado na sua jaula e as varias glandulas foram retiradas e transplantadas nos pacientes, um dos quaes era uma mulher.

Uma semana depois da operação, noticiava-se que os pacientes estavam em boa convalescença, embora muitos mezes devam decorrer antes que possa ser conhecido se beneficiaram da substituição de suas glandulas do macaco.

Mas "Monsieur Beaucaire" morreu depois de lutar desesperadamente pela vida, durante varios dias, durante os quaes se enfureceu e despedaçou as suas ataduras, nos paroxysmos da sua raiva de simio. Parece ter sido verificado que elle não soffria dores, mas estava evidentemente irritado e offendido por ter perdido tão grande numero de glandulas. Sua colera apavorou os assistentes do hospital e tornou quasi impossivel dar ao animal um tratamento scientifico cuidadoso.

Quando o macaco morreu, os medicos que executaram ou assistiram a operação annunciaram que a sua morte havia contribuido para esclarecer mais um ponto sobre a questão da relação das glandulas com a vida.

O professor Rosinoff, que dirigiu a operação, foi um dos especialistas que trataram Lenine, na sua ultima molestia. É um dos mais vigorosos scientistas da Russia.

Nomeação de fiel do thesoureiro no Correio Geral

De conformidade com o disposto no artigo 530, numero 6 do regulamento Postal, o director geral dos Correios, nomeou d. Leivinia Florença Meyer, para exercer o cargo de fiel de segunda classe do thesoureiro da directoria geral dos Correios.

Trocaram a espada pela penna

Os sargentos Leovegildo Alves dos Prazeres Sobrinho e Affonso Varella foram nomeados auxiliares de escripta para servirem, respectivamente, na Escola Veterinaria e no Collegio Militar.

O novo embaixador do Chile na Argentina

Santiago, 20 (U. P.) — O sr. Gonzalo Bulnes acceitou o cargo de embaixador do Chile na Argentina.

Uma expedição italiana aos rios Magdalena e Orinoco

Londres, 20 (U. P.) — Sob os auspicios do governo italiano e da Real Sociedade Italiana de Geographia, o jovem marquez italiano de Lieto, chefiando uma expedição, dentro em breve fará uma travessia de 15.000 milhas em um barco de pesca de doze toneladas, o "Maria Grazia", que será provido de um motor auxiliar de quarenta a cincoenta cavallos força. O fim da referida expedição é explorar as regiões até as nascentes dos rios Magdalena e Orinoco, na Venezuela e na Colombia.

INFORMAÇÕES UTEIS

JUROS DE APOLICES

Na thesouraria da Caixa de Amortização pagam-se, hoje, 21, de 11 ás 3 horas, os juros de apolices vencidas no 2º semestre de 1926, aos possuidores seguintes:

Apolices nominativas — Letras A a I; apolices ao portador: obras do porto — relações até o n. 477; diversas emissões — relações até o n. 3.600. A entrada nas bancadas far-se-á sómente até ás 2 horas.

SERVIÇO POSTAL

O Correio expedirá, malas, hoje, pelos seguintes vapores:

"Bahia", para a Bahia e mais portos do norte, recebendo impressos até 4 horas; cartas para o interior da Republica, até ás 4 1|2 horas da manhã; idem, idem, com porte duplo, até ás 5 horas da manhã.

"Itaberá", para Victoria, Bahia, Maceió e Recife, recebendo impressos até ás 5 horas; cartas para o interior da Republica, até ás 5 1|2 horas da manhã; idem, idem, com porte duplo, até ás 6 horas da manhã.

"Itaipava", para Ilhéos, Bahia e Aracaju', recebendo impressos até ás 7 horas; cartas para o interior da Republica, até ás 7 1|2 horas da manhã; idem, idem, com porte duplo, até ás 8 horas da manhã.

"Belle Isle", para Santos e Rio da Prata, recebendo impressos até ás 8 horas; cartas para o interior da Republica, até ás 8 1|2 horas da manhã; idem, idem, com porte duplo, até ás 9 horas da manhã; cartas para o exterior da Republica, até ás 9 horas da manhã.

"Bayern", para Bahia, Lisboa e Hamburgo, recebendo impressos até 7 horas; cartas para o interior da Republica, até 7 1|2; idem, idem, com porte duplo até 8 horas; cartas para o exterior da Republica até 8 horas.

CORPO DE BOMBEIROS

Serviço para hoje:

Director de serviço, capitão Gonçalves; official de dia, capitão Filgueiras; auxiliar de dia, 2º tenente Mamede; 1º soccorro, 2º tenente Edmundo; 2º soccorro, 1º sargento Aristoteles; 3º soccorro, 1º sargento Silva; manobras, 2º tenente, Herminio; ronda e permuta, 2º tenente Forni; medico de dia, doutor Moraes; emergencia, dr. Lima; dia á pharmacia, major Herminio. Folga o commandante da estação do Cattete.

ARTIGOS SANITARIOS
de ferro esmaltado
marca Selecta
na FUNDIÇÃO INDIGENA.
(7048)

OS ACONTECIMENTOS DE MATTO GROSSO

A acção da columna commandada por Siqueira Campos no Estado Central

Ataque a um rebocador da marinha de guerra – Um assalto que falhou – Ensinamentos – O «caso» Klinger – Nova estrategia

Publicamos hoje a terceira parte da narrativa feita pelo dr. Oscar da Costa Marques a um diario paulista sobre as operações dos revolucionarios em Matto Grosso:

O ATAQUE A UM REBOCADOR DA MARINHA DE GUERRA

Dias após a sua passagem pela minha propriedade, exactamente a 30 de novembro, tomavam os revolucionarios, de assalto, duas embarcações: a "Rosa-Bororó", pertencente ao governo federal, e a "Itajahy", lancha empregada no commercio das zonas ribeirinhas.

Tanto uma como outra elles as enfrentaram, á noite, na convicção de que se tratava dos avisos de guerra, de que tinham noticia.

Enfrentaram-nas com rara coragem, atirando-se á agua até á altura do peito.

Facto entre todos curioso: essa rapaziada em plena luta com o meio e com os adversarios conserva ainda os habitos e sentimentos sportivos caracteristicos da época. No ataque ás lanchas, como, segundo me consta, sempre que entram em combate, romperam a luta aos gritos de "aleguaque", "aleguaque", o velho cantico sportivo do glorioso Paulistano que, depois de percorrer o paiz em todos os seus recantos, rebôa agora nas paragens longinquas em que habito, transformado em hymno guerreiro dos cavalleiros de Siqueira Campos. Singular destino esse do famoso e barbaro refrão a cuja officialização estive presente, nos remotos tempos em que o football apenas se iniciava, já lá vão uns bons vinte e tantos annos, em S. Paulo. Então era elle mensageiro de paz e amizade... Hoje... Como os tempos mudam!

Poucos dias depois lutavam com um rebocador armado em guerra, com tripulação da marinha, canhões, metralhadoras e fuzis. Atacado rijamente, e pelos mesmos processos, o aviso de guerra conseguiu escapar á captura devido a ter virado rapidamente de bordo em direcção á correnteza e conseguindo resguardar-se, numa volta do rio, a algumas centenas de metros do logar do encontro. Não fosse a rapidez da manobra teria sido o vaso de guerra fatalmente abordado pela tropa de Siqueira Campos que, para tal, já sobre elle se arrojava, embarcada em frageis canôas, armada de facão e revólveres.

UM ASSALTO QUE FALHOU

Depois, numa arrancada louca desceram, marginando, a principio o São Lourenço, cujas fazendas percorreram, tributando-as, e em seguida o Rio Paraguay até as immediações de Corumbá, onde permaneceram cerca de tres dias. Abalavam dahi, rumo ao extremo sul da fronteira, atravessando a estrada de ferro, em Taunay, pequena estação localizada entre as cidades de Miranda e Aquidauana, para irromperem nas cercanias da lendaria Nioac. Galgavam logo após a Serra de Maracaju' e penetravam nos suaves e bellos campos de Vaccaria, pelas cabeceiras de Brilhante! Não tardava que, de volta, fossem as suas pégadas encontradas nas proximidades da linha ferrea, que atravessaram, a 18 de dezembro, 40 minutos apenas, depois que por ali passasse o trem em que eu demandava São Paulo e em cuja composição seguia o vagão de pagamentos, levando quarenta contos. Não parece haver duvida em que tiveram elles noticia de que o trem levava uma bôa somma, pois do contrario seria coincidencia demais.

Mantiveram durante o decorrer desse formidavel "raid" a media incrivel de quinze leguas diarias, incluindo os dias perdidos nas buscas e requisições locaes. Com as informações que sobre o perigo a que esteve exposto o nosso trem, informações que nos chegaram poucos kilometros além do local onde se déra a travessia das linhas da Itapura-Corumbá, cessavam os meus conhecimentos sobre a acção dos revolucionarios.

ENSINAMENTOS

Muitos ensinamentos me ficaram, entretanto, dessas horas cheias de emoção, que me reservou o destino. Quando em contacto com aquelle grupo de brasileiros, procurei colher o maior numero de dados possiveis para que me fosse dado ver claro nesse instante de trevas para a nacionalidade. Nem uma vez só deixei escapar a occasião que se me offerecia para penetrar o mysterio em que se envolve essa luta intermina de dois adversarios que ha tanto tempo se enfrentam, sem conseguirem uma solução definitiva em campo raso. Haveria, acaso, defecção ou desidia da parte dos que acceitaram a penosa incumbencia de subjugar, nos sertões brasileiros, aquelles que se obstinam em hostilizar de armas nas mãos os poderes constituidos? A essa interrogação que todos se fazem e muitos apregoam são os proprios revolucionarios que se incumbem de dar resposta definitiva, irretorquivel, formal, pela negativa.

O "CASO" KLINGER"

Não poucas vezes ouvi de Siqueira Campos e dos officiaes de seu estado-maior palavras de respeito e —quem o diria? — até mesmo de admiração pelos que procuram com animo forte, aniquillal-os. Os que lhe têm offerecido combate, lealmente, corajosamente, são por elles constantemente citados, sem o menor intuito depreciativo. Referem-se por exemplo, com especial acatamento, ao major Klinger, e á acção por este official desenvolvida contra Prestes, nos primeiros dias da invasão de Matto Grosso, pela fronteira de Ponta-Poran. Capaz entre os que mais o são, Klinger esteve, como é sabido, a dois dedos de uma victoria sobre as hostes revolucionarias. Não lhe falharam os planos estrategicos nem tampouco o animo da tropa que commandava. Os seus movimentos superiormente delineados, tiveram magnifico inicio de execução, que, por pouca coisa, não conseguiram abafar definitivamente a luta a algumas dezenas de leguas acima da Estrada Itapura-Corumbá nas divisas do meu Estado com Goyaz. Falhou-lhe, porém, a efficiencia da mecanica moderna. Os automoveis com que contava para o transporte de sua tropa de choque não resistiram aos trilhos da região, o que lhe não permittiu atirar sobre o adversario o numero de unidades de que dispunha. Pois, muito bem. Inquiriram-me soffregamente sobre o epilogo do processo a que foi submettido aquelle official, mostrando-se todos convictos de que seria elle fatalmente condemnado. Erraram. E assim com os mais. Não escondem o seu desprezo pelos encapotados e pelos que se prevalecem da situação para gozar commodamente as vantagens de soldo dobrado e ganhar as bôas graças dos poderosos ao mesmo tempo que evitam os perigos de uma acção decisiva.

NOVA ESTRATEGIA

Não. O exercito e as policias não recusam a luta. Fazem o que podem. O que ha é uma desegualdade absoluta entre ambos os contendores.

Os revolucionarios são uma tropa de "élite" admiravel, inexcedivelmente preparada para o genero de guerra que adoptaram. Criaram uma estrategia e uma tactica que lhes impoz o sertão brasileiro. Lutam de mãos dadas com a nossa natureza, que os protege e os acoita sempre que para ella appellam. Quando transpõem uma zona perfeitamente definida para outra de aspecto differente, a outros processos recorrem, tirando della sempre magnifico partido. Não se impõem nunca uma formação unica e rigida. Junte-se a isso a pratica de mais de dois annos de ininterrupta campanha e ter-se-á a chave do mysterio. As formações compactas e articuladas das policias e do exercito nada poderão contra a malleabilidade agil daquelles centauros temerosos.

Batel-os, não discuto, é possivel. Somos todos da mesma raça e do mesmo meio. Tudo está, entretanto, em imitar-lhes os processos. Grupos independentes e bem armados que lhes saiam ao encalço, mudando com elles de tactica, á medida que lhes fôr impondo as mudanças o aspecto das zonas por onde porventura venha a deslocar-se o campo da acção. Nesse dia, se acaso a Providencia nos não indicar antes um caminho menos aspero e doloroso para que a nação consiga a paz que ha tanto tempo desertou, o Brasil terá encontrado, para o seu caso, uma solução... pelas armas.

O MOVIMENTO REVOLUCIONARIO NO SUL E EM MATTO GROSSO

A caminho de Goyaz para commandar um destacamento em operações

Seguiu para o interior de Goyaz, onde vae commandar um destacamento de forças sob as ordens do general Mariante, o capitão Agnello de Souza.

FOI INAUGURADO EM SÃO PAULO O TUMULO DE UM BRAVO OFFICIAL REVOLUCIONARIO

S. Paulo, 20 (Do correspondente) — Foi, hontem, inaugurado, no cemiterio de Sant'Anna o tumulo do commandante Joaquim Tavora, irmão de Juarez Tavora e Fernando Tavora, morto por occasião da revolta aqui, quando tentava retomar o quartel do 4º batalhão. O acto foi promovido por um grupo de amigos.

ZECA NETTO ESTARÁ NA REPUBLICA ARGENTINA?

Buenos Aires, 11 (Correspondencia epistolar para o *Correio da Manhã*) — Communicam de Montevidéo que o "El Diario", daquella capital, publicará, esta noite, o seguinte:

"De fonte bem informada, recebemos a noticia de que Zeca Netto, ante a pressão das forças legaes, se viu forçado a internar-se em nosso paiz, entrando pela fronteira de Cerro Largo. Depois de cruzar esse departamento, Zeca Netto passou ao de Taquarembó, onde, na paragem de Clara, o esperava um automovel posto á sua disposição pelo dr. Paradeda, de San Gregorio. Nesse automovel, conduzido pelo chauffeur Culñolo, desse logar, foi levado por caminhos afastados até Paysandú, onde embarcou para a Argentina.

Zeca Netto cortou a longa barba que usava, talvez para despistar as autoridades. Seu companheiro de viagem regressou ao ponto de partida, uma vez que aquelle se achava salvo."

PRISIONEIROS REBELDES APRESENTADO Á PRIMEIRA REGIÃO

Procedentes de Santa Rita de Parahyba, apresentaram-se, devidamente escoltados, á 1ª região militar, os prisioneiros rebeldes Joviniano Elias dos Santos e Cyrillo Corrêa da Silva, recentemente capturados.

TANTAS FEZ QUE LHE CASSARAM O POSTO

Devido a sua má conducta, o ministro da Guerra cassou a commissão do posto de 2º tenente ao sargento Luiz Mendes de Lima.

Melhorou a situação financeira italiana

Roma, 20 (U. P.) — O excedente orçamentario no fim de dezembro ultimo era de 166.000.000 de liras, o que representa uma vantagem de 46.000.000 em comparação com o do fim de novembro.

O excedente no primeiro semestre do exercicio fiscal corrente, foi de 541.000.000, representando um augmento de .... 313.000.000 sobre o mesmo periodo do anno anterior.

A circulação em papel no fim de dezembro, era de 85.000.000 menos que no fim de novembro.

Os grandes preparos materiaes na Italia

Roma, 20 (U. P.) — Communicam de Bari que mais treze localidades com uma população conjunta de 147.000 habitantes receberam suppprimento de agua directamente do canal principal do acqueducto de Apulia de 1926, cujo custo foi de 56.000.000 de liras. Uma rêde de encanamento parte do acqueducto para o fornecimento de outras cidades em uma extensão de 150 kilometros a qual se acha em vias de construcção.

QUINA-LAROCHE

O melhor Tonico Reconstituinte e Febrifugo recommendado universalmente. 1676

(4706)

QUERIA EXTORQUIR UMA FIRMA E FOI CONDEMNADO

Qual o crime do engenheiro Max Joseph

O caso do engenheiro Max Joseph Von Senhof foi agora solucionado pelo juiz Alvero Berford, em sentença proferida hontem, na terceira vara criminal. O reo era accusado de ter tentado extorquir a companhia Brasileira de Electricidade, Siemens Schuckert, a quantia de 760 contos, pelo trabalho de tres annos, mediante a assignatura de um contracto de locação de serviços. O facto teve grande repercussão nos noticiarios, e agora, foi o accusado condemnado a 5 annos de prisão e multa de 21, 7 % sobre o damno.

O engenheiro Max foi detido hontem, num aposento da rua dos Andradas 85, onde reside o dr. J. B. de Azevedo, cunhado de Max.

EFFEITO LAXATIVO SEMELHANTE AO NORMAL -SEM COLICAS? SO USANDO AS PASTILHAS MINORATIVAS

(15297)

Uma visita dos delegados britannicos interparlamentares á Camara italiana

Roma, 20 (U. P.) — Os delegados britannicos á Conferencia Interparlamentar visitaram a Camara dos Deputados.

O vice-presidente dessa casa do parlamento, sr. Giunta, saudou os visitantes, dando-lhes as boas vindas.

Os delegados seguirão para Malta ainda hoje.

HOJE

CENTENAS DE CONTOS

CENTRO LOTERICO

Trav. do Ouvidor, 4

(15934)

Forte tempestade de neve em Trento

Trento, 20 (U. P.) — Desabou hoje, sobre esta cidade, forte tempestade de neve, interrompendo os serviços ferroviarios. O vento varreu a neve, caindo em grosso volume em diversos pontos, especialmente no valle de Lavarone. Diversas turmas de trabalhadores foram enviadas, afim de restabelecer-se quanto antes, a circulação dos trens.

Grande tremor de terra na Cyrenaica

Roma, 20 (U. P.) — Telegrammas recebidos de Merg, na Cyrenaica, dizem ter-se sentido violento tremor de terra durante a noite passada. A população, composta em sua maioria de indigenas, fugiu para o campo. Não houve victimas.

DEU UM GRANDE DESFALQUE NO ESTABELECIMENTO ONDE TRABALHAVA

Mas foi preso hontem pelas autoridades policiaes de Nictheroy

Estabelecida á rua Governador Portella n. 68, na Barra do Pirahy, a firma Casemiro Mastencello & Comp., teve durante algum tempo como caixeiro-viajante Philippino Solon.

Saindo, ha tempos, para uma viagem, por conta da casa, Solon desappareceu, não se sabendo do seu paradeiro. Os proprietarios do estabelecimento, desconfiando de tão grande demora, apresentaram então uma queixa em juizo, accusando-o de um desfalque de 60:000$000. Instaurado o processo, foi o fugitivo denunciado pelo promotor local, sendo pronunciado pelo juiz de direito da comarca daquella cidade fluminense, e, na mesma occasião, decretada a prisão preventiva do empregado infiel.

Hontem, finalmente, foi Solon preso em Nictheroy, por agente da Delegacia de Capturas, e conduzido para a policia Central. Ali declarou o accusado que tinha negociado por conta propria com o dinheiro recebido dos freguezes, sendo, porém, mal succedido nos negocios que effectuára.

Hontem mesmo, foi Solon enviado, á tarde, pelo delegado Octavio Ramos, para as autoridades da Barra Pirahy.

PELA PRIMEIRA VEZ NO RIO DE JANEIRO

A elite carioca frequentadora dos salões do *Casino Beira Mar* teve occasião de apreciar, hontem, em matinée, uma linda festa infantil em que pela primeira vez no Rio foi exhibida ao publico lindos modelos de toilettes infantis executados nas officinas da conhecida casa o PARAISO DAS CRIANÇAS a *Rua 7 de Setembro*, 134. (15952)

Trabalhadores yugoslavos descobrem quatro estatuas antigas

Fiume, 20 (U. P.) — Os camponezes yugo-slavos que trabalham nas vinhas proximas ao rio Thebistch, descobriram quatro estatuas antigas perfeitamente conservadas.

Acredita-se que essas estatuas adornavam um templo que deve achar-se sepulto nesse logar. Projectam-se importantes trabalhos archeologicos, afim de descobrir o edificio que se suppõe existir no ponto onde foram achadas os bellos trabalhos de esculptura.

Está imminente a quéda do governo japonez

Tokio, 20 (U. P.) — A Dieta suspendeu os seus trabalhos por tres dias. Espera-se que o governo seja derrotado, o que determinará a convocação de nova eleição geral.

As subscripções do ultimo dia do emprestimo Littorio

Roma, 20 (U. P.) — Annuncia-se officialmente que foram subscriptos, no dia do encerramento do emprestimo Littorio, 230 milhões de liras, 181 milhões dos quaes em dinheiro. O total do emprestimo será annunciado dentro em breve.

Não se esqueça!

HOJE

corre

Santa Catharina

50 Contos

Por 15$000

Vende-se em toda parte

(15953)

LONDRES SOB UM FORMIDAVEL NEVOEIRO

Emquanto certos pontos da cidade estavam completamente invisiveis, outros mostravam-se brilhantes, sob a luz do sol

Londres, 20 ("Correio da Manhã") — Esta capital esteve esta tarde sob um dos mais extraordinarios nevoeiros destes ultimos annos. Um espectador disse que, ao envés de se tratar de um respeitavel nevoeiro como commummente elles o são, tornou-se de um phenomeno violento e variavel, dansando de um ponto para outro da cidade.

Começou elle pouco depois do meio-dia, sem o aviso habitual. Grandes nuvens desceram repentinamente sobre o Piccadilly, e estenderam-se, dividindo a cidade. A's 2 horas e meia, uma parte da capital estava inteiramente invisivel, emquanto que outra se achava sob a luz solar. Os operarios nos districtos da Fleet Street e de King's Way viram os rolos de nevoeiro accumulando-se no longo das ruas proximas, em grande velocidade. Em dois pontos, Aldwych passou da luz solar para o mais espesso e desconcertante nevoeiro, emquanto que Piccadilly Circus desapparecia completamente sob o accumulo das nuvens congeladas, que convergindo para ali das ruas proximas, formaram naquelle ponto uma concentração.

Houve pequenos accidentes de trafego e os proprios serviços ferroviarios soffreram consideravelmente.

Até hontem á noite, toda a parte mais baixa da cidade estivera sob intenso nevoeiro, mas pela manhã o mesmo se dissipára, para voltar depois com mais surprehendente intensidade. Algumas zonas suburbanas estão ainda completamente cobertas.

Preços abaixo do custo. Capas de basin, superior, 7 peças, 120$000.

Red-Star

Tapeçarias em Geral. Uruguayana, 82. Gonçalves Dias, 69-71.

(14493)

O PROCESSO DOS CONSPIRADORES DE NICE FOI INICIADO HONTEM EM PARIS

Riciotti Garibaldi protestou contra os methodos da policia franceza

Paris, 20 (U. P.) — O processo dos conspiradores de Nice que pretendiam derribar os governos de Primo de Rivera na Hespanha e do primeiro ministro na Italia, iniciou-se hoje na Duodecima Côrte Criminal com varios incidentes. Primeiro compareceu no banco dos réos o coronel Macia, que foi seguido por quarenta e um conspiradores.

O general Riciotti Garibaldi, um dos mais salientes implicados, mostrava-se calmo e ao penetrar no salão, fez um ligeiro cumprimento de cabeça aos seus irmãos que se achavam entre a assistencia. O juiz Fredin leu então as principaes accusações articuladas contra os réos, sobretudo de caracter technico relativo ao armamento e porte de armas e munições, deixando de lado as accusações politicas. O coronel Macia e os seus cumplices Rizzoli protestaram ao falar o juiz em "armazens de armas para proclamar a Republica catalan".

A Côrte recusou-se a julgar separadamente o general Garibaldi. O sr. Macia leu um longo allegado politico, salientando que a Catalunha deseja separar-se da dominação hespanhola.

Paris, 20 (U. P.) — Na sessão da Côrte Criminal de hoje, na qual estão sendo julgados os conspiradores de Nice, o general italiano Riciotti Garibaldi protestou energicamente contra os "methodos policiaes" a que fôra submettido na França.

Assignaturas

A exemplo dos annos anteriores, resolvemos prorogar até 31 do corrente o prazo para a reforma das assignaturas vencidas em 31 de Dezembro.

As assignaturas podem começar em qualquer época, mas terminarão sempre em 30 de junho e 31 de Dezembro.

O preço da assignatura annual é de 60$000 e o da semestral de 35$000.

Toda a correspondencia que se referir a este assumpto, quer ordinaria, quer registrada, e bem assim os vales postaes, deve ser dirigida ao gerente V. A. Duarte Felix.

O novo consul italiano em Marselha

Roma, 20 (U. P.) — Foi nomeado consul geral italiano em Marselha o sr. Carlos Barduzzi.

O que vae fazer o almirante Bristol a Angora

Constantinopla, 20 (U. P.) — De accordo com as instrucções recebidas de Washington, o almirante Bristol partirá amanhã para Angora, afim de desempenhar-se de uma missão urgente, determinada pela rejeição do tratado de Lausanne pelo Senado americano.

NESTA TERRA DE SANTA CRUZ

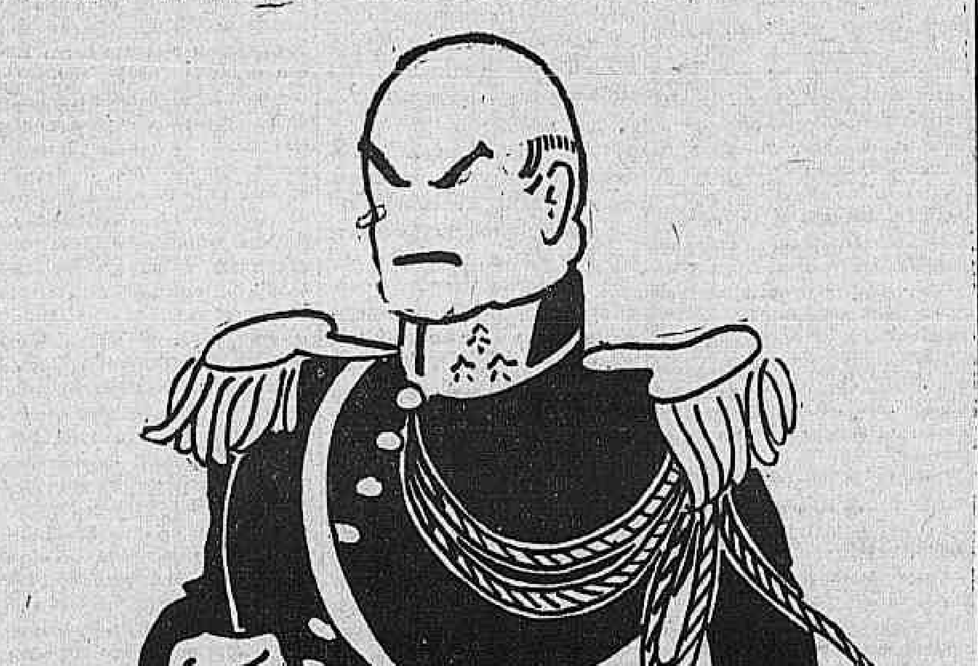

Rapa-côco, guarda costa
do "medroso" presidente.
Combinaram ir pr'a Europa
Rapa-côco foi na frente.

Attribue-se a Zizi Lambrino a intenção de um attentado

Bucarest, 20 (U. P.) — A sra. Zizi Lambrino, antiga esposa morganatica do principe Carol da Rumania, segundo informam os telegrammas recebidos nesta capital procedentes de Paris, ameaçou o principe manifestando a intenção de atacal-o quando o encontrar atirando-lhe vitriolo no rosto.

Dizem as noticias que a sra. Lambrino está resolvida a vingar-se do esposo, tendo alugado um apartamento, frente á residencia do principe Carol. Diariamente ella faz passear o filho nascido durante o periodo em que viveram juntos, frente a fachada da casa do pae.

Os indios Yaqui não se entregaram

Los Angeles, 20 (U. P.) — O antigo ministro das Finanças do Mexico, sr. De La Huerta desmentiu aqui hoje as noticias procedentes do seu paiz, affirmando que os indios Yaqui insurrectos se haviam entregue ás forças do presidente Calles.

Os estrangeiros e as propriedades de terras no Mexico

Mexico, 20 (U. P.) — Tornar-se-á effectiva á meia noite de hoje a lei nacional que regula a propriedade das terras pelos estrangeiros.

A CRISE MINISTERIAL ALLEMÃ CONTINÚA SEM SOLUÇÃO

O sr. Marx não póde conseguir organizar o gabinete

Berlim, 20 (U. P.) — O ex-chanceller Marx não póde organizar o gabinete sobre a base do aproveitamento dos elementos dos partidos do centro.

Berlim, 20, (U. P.) — O chanceller demissionario sr. Marh, foi novamente incumbido pelo presidente marechal Hindenburg de organizar o Ministerio.

Madrugada sinistra em um quartel

O simulacro de fuzilamentos ordenado pelo commandante do 1º regimento de cavallaria, em 1922

A tentativa de suicidio do tenente Barbedo e a morte de um major em consequencia do choque recebido

Acabava de fracassar o movimento revolucionario de 5 de julho de 1922, fracasso attribuido ao medo ou á traição de um official de artilheria que com uma das peças de sua bateria deveria dar o signal do levante na Villa Militar, o que não só não realizou como ainda foi, minutos antes, fazer profissão de fé legalista perante um dos generaes commandantes daquella praça de guerra, declarando-se arrependido do compromisso que havia assumido com os collegas que pouco depois se rebellariam. Só por isso, quando o tenente Buys passou com os seus soldados em demanda do casino, já então repleto de officiaes presos, a infanteria estava estendida em linha de combate para garantir a victoria da legalidade. Logo, o quartel do 1º regimento de cavallaria divisionario encheu-se de officiaes presos na Villa e de outros detidos nas proprias residencias. Commandava então essa unidade do Exercito o coronel Antenor Santa Cruz (quanta ironia!) Pereira de Abreu, para quem, desde ahi, se abria a estrada suave das promoções que o deviam guindar, com fulminante rapidez, ao mais alto posto da hierarchia militar, cujos proventos elle desfruta hoje pacatamente em uma capital européa, em missão especial que lhe foi dada como presente de ultima hora, parece que para estudar o systema de arreiamentos nos exercitos europeus...

Como dissemos, o então coronel commandante do 1º regimento de cavallaria divisionario recebeu com indizivel prazer no seu quartel numerosos officiaes que deveriam ficar aos seus cuidados como elementos perigosos á segurança do governo do sr. Epitacio Pessoa, que poucos mezes depois teria de passar, custasse o que custasse, a mais alta administração do paiz ao homem mais nefasto da historia republicana. O tratamento dispensado aos seus companheiros d'armas era peor que os que recebem nas penitenciarias os réos de crimes communs. Esses officiaes foram alojados em massa em um dos compartimentos da arrecadação destinado aos arreios da cavalhada, collocando-se na porta de entrada, em letras garrafaes, um cartaz em que se lia "Estado-maior". Procurava-se assim, acintosamente, humilhar aquelle punhado de bravos perante os simples soldados do regimento. Entretanto, os galões que traziam na platina eram tão honrados como os que mais o fossem e dessa honradez acabavam de dar os seus portadores o exemplo mais digno, rebellando-se contra uma situação deleteria já perfeitamente delineada.

O achincalhe culminou quando o actual general de divisão Antenor Santa Cruz Pereira de Abreu mandou que se désse por alojamento a uma alta patente, o general reformado Familiar, a baia de um dos cavallos daquelle regimento, que era e continuaria sendo mais que nunca a guarda pretoriana do governo apavorado.

Mas isso é nada em face do que devia occorrer pouco depois. Um episodio machiavelico, que só uma alma diabolica seria capaz de conhecer e que o havia de recommendar ainda mais á admiração do homem que mezes após entraria no Cattete, repudiado pela opinião publica do paiz inteiro. Uma noite, madrugada alta, o official de dia foi ter ao "Estado-maior" e despertou os collegas, que poderiam suppôr tudo menos o que ia acontecer. Fardando-se ás pressas — a coisa era urgente — os prisioneiros foram levados á presença do general Santa Cruz, que os recebeu de sobrecenho mais carregado que nunca. Perfilados, os prisioneiros ouviram a voz tonitroante do bravo commandante. Havia recebido da autoridade competente uma ordem que, embora *muito contrariado*, teria de executar. Fóra o rumor de um pelotão em marcha, ao que logo succedia uma voz de commando: "Descansar, armas!" A ordem que o commandante da unidade havia recebido da *autoridade competente* mandava fuzilar aquelle grupo de moços dignos. O official de Estado, desenrolando uma tira de papel que tinha nas mãos, começou a lel-a pausadamente. Era a relação dos que tinham de ser submettidos ao sacrificio, em nome da disciplina e da estabilidade do regimen... Algumas daquellas physionomias não puderam occultar o desalento. Só em um rosto havia um sorriso de fingida piedade, um sorriso como que a pedir desculpas pelo que estava prestes a se consummar... Os olhos do algoz, entretanto, não fixavam as suas victimas.

Chamou-se pelo primeiro nome da lista. Um passo á frente e logo a figura desse official desapparecia, escoltada, em um dos corredores da bastilha da Avenida Pedro II. A impressão de desalento estampada na physionomia de algumas das victimas daquella scena brutal foi substituida pela marca do terror. Quando, no pateo, se ouviu a primeira descarga, a situação ganhou uma feição macabra. A primeira victima havia rolado deante dos fuzis da legalidade... Um official intendente, o major Laranjeiras, caia com uma syncope e logo era retirado da sala para ser enviado para o Hospital Central do Exercito. Era um cardiaco que, dias depois, não resistindo ao choque thraumatico, vinha a fallecer. Um outro, o tenente Barbedo, vencido pelo desanimo, tentou cortar o pulso, e durante largo tempo esteve presa de forte depressão nervosa. Os fuzilamentos, entretanto, continuaram, só terminando quando o ultimo da lista foi conduzido para o pateo sinistro.

Concluida a scena diabolica, todos os *fuzilados*, momentos depois se encontravam de novo reunidos no "Estado-maior", commentando a crueldade inconcebivel do bravo commandante que entrava definitivamente para o coração do rei do medo...

Quatro annos depois, com todos os seus bordados de general de divisão, o ex-chefe da casa militar tinha um embarque singularmente significativo. Logo chegado ao cáes, o viajante recolheu-se á sua cabine de bordo, por se achar meio indisposto, segundo os jornaes do Banco do Brasil registravam no dia seguinte. Nem conhecida agencia de informações pudera, como faz com qualquer figurão que chegue ou parta, inundar de nomes as columnas daquelles jornaes. E' que ao embarque do general Santa Cruz haviam comparecido apenas quatro ou cinco companheiros de classe. Dahi, o facto de ter procurado logo que chegou ao cáes o silencio de sua cabine, accusando dôr de cabeça...

Os decretos hontem assignados

O presidente da Republica assignou hontem, os seguintes decretos:

Na pasta da Marinha — Promovendo, por antiguidade a 1º official da Secretaria da Directoria do Arsenal de Marinha do Rio de Janeiro, o 2º official Conrado Jorge Gonçalves;

Concedendo ao professor da Escola Naval capitão de fragata honorario Olavo Luiz Vianna a gratificação addicional de 20 % sobre seus vencimentos;

Reformando compulsoriamente, o 1º tenente machinista Ismael Peixoto de Miranda, no mesmo posto e com o soldo de sua patente;

Mandando reverter ao quadro ordinario o 2º tenente do Corpo de Officiaes da Armada Fernando Garcia Vidal, que se acha na reserva; e ao serviço activo do quadro de machinista do Corpo de Officiaes da Armada o 1º tenente Haroldo Rossiere, que tambem se acha na reserva;

Transferindo para a reserva: o 1º tenente commissario João de Deus Pedroso, e o capitão-tenente tambem commissario Pedro Nunes Corrêa de Sá, ambos de accordo com os artigos 113, 114 e 30 do regulamento annexo ao decreto n. 14.260 de 9 de julho de 1920.

Na pasta da Fazenda — Autorizando o Club de Regatas Vasco da Gama, a Abbadia Nullius de N. S. de Monte Serrat no Rio de Janeiro e Centro da Boa Imprensa a realizarem emprestimos em obrigações ao portador nas importancias respectivas de reis 5:000$000, 2.100.000 florins hollandezes e 600:000$000; autorizando a abertura do credito especial de 30:288$177 para pagamento a José Melchiades Augusto Freire corrector das rendas federaes em Santarém em virtude de sentença judiciaria; abrindo os creditos de 500:000$, para as despesas da Caixa de Estabilização e de 200:000$000 para occorrer ao pagamento da despesa com 60 agentes fiscaes do imposto de consumo da União, creados pelo decreto legislativo 5.075 de 11 de novembro de 1926.

Na pasta da Guerra — Reformando compulsoriamente o 1º tenente contador Herculano Teixeira de Andrade; os capitães contadores Antonio Pacheco da Costa Santos, Franklin Victorino da Silva e João de Carvalho Guimarães e o capitão do extincto corpo de intendentes Francisco Pereira Chaves; transferindo os capitães Glycerio Fernandes Gerpes do Q. S. para Q. O., sendo classificado na 1ª Cia, do 6º G. Art. Cavallo; Asdrubal Palmeira de Escobar desta bateria e grupo para a 3ª do 8º R. Art. Montado (Pouso Alegre) e Mario Ramos do Q. O. para Q. S.

Foram vetadas as seguintes resoluções legislativas: que augmentava os vencimentos de alguns funccionarios da Repartição Geral dos Telegraphos: que releva a prescripção em que incorreu d. Cacilda Francioni de Souza para pleitear contra a União o pagamento cujo direito se attribue dos vencimentos de seu fallecido esposo, dr. Vicente de Souza, como professor interino da cadeira de logica do Gymnasio Nacional nos annos de 1900, 1901 e 1902 e a que eleva de classe as agencias postaes de Barra do Pirahy e de Ponta Grossa.

EMQUANTO A CIDADE DORMIA, A POLICIA FAREJAVA

Os assaltos á residencia da familia do tenente Cascardo

Depois que o "S. Paulo" se rebellara e levantara ferros rumando ao sul, a policia do marechal Fontoura não tendo como alcançar o tenente Cascardo, para dar vasas á sua sêde sanguinaria, entendeu de praticar a violencia maior, assaltando, — é como se diz melhor — assaltando a casa de sua familia, em S. Januario. Para tanto, encheu duas *viuvas-alegres* de praças embaladas, de agentes e á 1 hora da madrugada do dia 7 de novembro, foi revistar a residencia particular daquelle official, para encontrar algum canhão escondido... E sem respeito, pelo improprio da hora, sem meditar na violencia que commettia, foi invadindo as dependencias da casa, retirando a familia do leito, desconsiderando as irmãs, a mãe do tenente Cascardo, revistando colchões, gavetas, armarios e praticando toda série de tropelias.

O tenente Hercolino Cascardo, chefe da revolta do couraçado "São Paulo"

Nada encontrando, os esbirros policiaes varejaram a casa commercial de um irmão do official revoltoso e ahi, levaram sua insolencia ao ponto de abrir o cofre e revolver tudo, na esperança de que lá houvessem bombas. A' hora em que se commetteu esse assalto, todo o quarteirão onde fica a residencia da familia Cascardo foi sitiado. Em cada porta foi postada uma praça, em cada esquina um punhado dellas e a rua toda em alvoroço. Nada, porém, foi achado e a policia do ex-presidente se retirou, levando varias cartas, absolutamente sem importancia, como trophéo do grande serviço que prestára ao enclausurado do Cattete.

Desse dia em deante, a correspondencia da familia era censurada e até os avisos commerciaes do irmão do tenente Cascardo, até as communicações bancarias, eram abertas, revistas e carimbadas com o famigerado *aberto pela censura*.

Outra vez, os agentes presidenciaes deram uma batida em casa do capitão Costa Leite, tambem em S. Januario. Revolveram a casa toda, altas horas da manhã, abriram armarios, passaram revista embaixo dos moveis, espiaram latas vasias e se retiraram, a seguir, sem nada levar, que de seus actos politicos, nada deixava Costa Leite transparecer em casa. A esse tempo, o capitão que se não curvava ás arremettidas policiaes, era espancado na chefatura e removido para o quartel do 1º de cavallaria, de onde fugiu mais tarde.

O coronel Sotero de Menezes, que residia nas proximidades do capitão Costa Leite, era vigiado pelos agentes que se revesavam, no botequim da esquina. Nunca saiu elle sozinho; todos seus passos eram contados e depois de muito tempo, como nada désse causa á sua prisão, prenderam-no violentamente. E no convés de um navio, lá foi o coronel Sotero amargurar seus dias na fantastica ilha da Trindade, até ser posto em liberdade, quando já não era presidente o rei do medo.

Era assim, a policia das horas sombrias...

UMA QUESTÃO LIQUIDADA A FACADAS

Collegas e companheiros, os operarios Adolpho Fernandes Talais e Epiphanio Rodrigues, alugaram, juntos, um quarto em casa de Joaquim Rocha, á rua Sacadura Cabral n. 61.

Ha dias, porém, por umas coisas que o Rocha fez e que não lhes agradou, os dois se mudaram para a casa de n. 24 da mesma rua.

Rocha estomagou-se com o facto e, hontem, á noite, encontrando-se com os seus ex-inquilinos exigiu-lhes uma satisfação.

Aquelles não lh'a quizeram dar e dahi, surgiu entre os tres forte discussão que acabou em luta.

Em meio da contenda, na qual tambem se envolveu Antonio Rocha irmão de Joaquim, este, sacando de uma faca, feriu Adolpho no supercilio esquerdo e Epiphanio na espadua direita.

Accudindo populares e a policia do 20º districto Joaquim e Antonio Rocha fugiram.

Os aggredidos foram medicados na Assistencia e depois se dirigiram a delegacia onde prestaram os seus depoimentos no inquerito instaurado a respeito pelo commissario Mendes.

COM A COSTELLA PARTIDA

Atropelado por um auto na Avenida do Mangue esquina da rua Carmo Netto, o operario Constantino da Silva, foi atirado ao solo, fracturando, na queda, a 8ª costella esquerda.

Levado á Assistencia, foi medicado, recolhendo-se depois á sua residencia á rua Escobar numero 16.

Um scientista indiano que desapparece

Calcutta, 20 (U. P.) — Falleceu o notavel scientista indiano Sir Kailas Chandra Bose.

EXPEDIENTE

ASSIGNATURAS

Interior	Anno......	60$000
	Semestre.	35$000
Exterior	Anno......	140$000
	Semestre.	80$000

Numero avulso .... 200 rs.
Idem no interior .... 300 rs.
Idem atrazado .... 400 rs.

TELEPHONES:
Director, 1558 C. Redacção 5698 e Administração, 37 C.
Endereço telegraphico "Correomanhã"

Percorrem a serviço deste jornal: Central do Brasil, Oeste e Sul de Minas, o sr. Eurico Baeta de Faria; o Estado de S. Paulo, o sr. Adolpho Saldanha; os Estados do Rio e Minas, o sr. Braulio Modesto, e a zona da Leopoldina, o sr. Julio A. de Lima.

Da hereditariedade mental

Deante das variações do typo physico nas raças humanas, é natural que se pergunte se o typo psychico de cada uma está tambem subordinado ou se escapa ao rigor das leis da hereditariedade. Isto importa em trazer a debate a grave these da transmissão dos caracteres psychologicos. Que esta transmissão se dá é facto que não póde soffrer hoje nenhuma objecção séria.

Neste ponto estão concordes auctorizados observadores apoiados nas pesquizas mais recentes.

"— Não offerece duvida alguma — diz, com effeito, Conklin — que certos instinctos, certas aptidões e capacidades sejam, tanto nos animaes como no homem, hereditarias; que especies differentes possuem caracteres psychologicos hereditarios differentes. Certas raças de cães, taes como o dogue, o buldogue, o terrier, o collie e outras muitas exhibem particularidades de temperamento, de affectividade, de intelligencia, de aptidões. Não ha razão, pois, para duvidar que as raças e as familias humanas mostrem, sob este ponto, differenças caracteristicas. E' impossivel negar que a força ou fraqueza de vontade, uma tendencia maior ou menor para a honestidade, a capacidade ou incapacidade para as mais altas occupações intellectuaes sejam caracteres mais frequentes em certas familias, e que sejam hereditarias."

Os estudos de Galton e Woods e os dados recentes de W. Key são absolutamente conclusivos sobre este ponto. Key, que estudou, numa monographia de moldes galtonianos, a descendencia de uma familia americana de origem allemã, vinda para a America nos fins do seculo XVIII, chegou a conclusões de impressionante segurança sobre a transmissibilidade dos caracteres psychologicos. Toda a tara mental se transmitte; toda a qualidade boa se transmitte; o enxerto, numa arvore genealogica, de um ramo eugenico melhora a descendencia; o cruzamento de um ramo ruim com outro são piora, — eis o que se conclue, afinal, das pesquizas de Key.

Richet pondera que seria absurdo suppôr que no homem tudo seja hereditario: a côr dos olhos e dos cabellos, a estatura, o vigor muscular, a acuidade visual; e que, entretanto, a intelligencia estivesse subtraida a esta lei geral. E exemplifica: "Não se póde dar uma prova rigorosa, scientifica de que a intelligencia é hereditaria, da mesma maneira que a coloração do cabello. Todavia, todos nós sabemos que as fórmas de intelligencia dependem notavelmente da raça. Os allemães não têm a intelligencia agil e prompta dos italianos. Na propria França, os individuos de raça flamenga têm espirito mais lento do que os provençaes."

E', porém, na resposta de Ribot que está contido o verdadeiro conceito da hereditariedade psychologica. Depois de estudar em relação aos instinctos, ás faculdades sensitivas, aos habitos, á intelligencia, aos sentimentos, ás paixões, Ribot pergunta: — "Os caracteres individuaes são hereditarios? E responde sabiamente: — "Os factos que mostram que, tanto para o physico, como para o moral, elles o são na maior parte das vezes".

E' esta realmente a concepção mais sabia da hereditariedade psychologica. Com effeito, a transmissão dos caracteres individuaes ou raciaes se opera na maior parte das vezes, isto é, de accordo com o criterio da maior frequencia.

Ha, portanto, na hereditariedade ethnica, uma certa margem para as variações — para a acção das fluctuações e das mutações: "A hereditariedade é a lei; a não hereditariedade, a excepção" — conclue Ribot.

E' aqui que deparamos, na sua plenitude, aquelle "polyphormismo do homem" de que fala Baldwin. Como na vegetabilidade e na animalidade, tambem na humanidade a Natureza ostenta a sua *sportiveness*, a sua infatigavel actividade creadora, os seus dons maravilhosos de inventividade e originalidade. Em virtude disso, é que acontece muitas vezes da matriz de uma certa raça surgir um individuo, cujo typo mental exhibe attributos que muito o approximam do typo mental de outra.

Kidd não parece ter levado em conta este phenomeno — e dahi o seu scepticismo. Da existencia de typos excepcionaes, aberrantes ou [illegible] typo mental especifico, elle conclue pela inexistencia deste typo especifico — o que é desconhecer um criterio scientifico, [illegible] leis da Natureza.

Kidd argumenta com as excepcionalidades, como Georges argumenta com os "typos individuaes"; mas, a verdade é que para a sciencia, os casos individuaes e as excepções não significam nada, no ponto de vista da raça. "O que vale [illegible] typos medios", observa Conklin.

Estes é que dão o modelo exacto dos typos especificos.

Em questões de hereditariedade, principalmente de hereditariedade humana, dada a acção perturbadora da *chance-variation* (fluctuações e mutações), ha sempre, portanto, em qualquer raça, um [illegible] de sciencia inferir, apoiado apenas em casos individuaes ou, mesmo, em pequenas séries. Neste dominio não se póde concluir nada sem o recurso ás grandes séries, isto é, sem o appello á lei dos grandes numeros: "— Se envés de considerar um grande numero de factos considerarmos apenas um facto isolado — observa Julin — ha grande probabilidade de que elle não seja conforme á lei geral, á regularidade que domina o conjunto."

Em hereditologia, esta fallibilidade das leis geraes quando applicadas em casos isolados é um facto commum. Foi a consciencia disto que levou Quatrefages a affirmar que é no conjuncto da especie, e não no individuo isolado, que a hereditariedade realiza as suas leis.

Oliveira Vianna

Topicos & Noticias

O tempo

BOLETIM DA DIRECTORIA DE METEOROLOGIA

Previsões para o periodo de 6 horas da tarde de hontem, até 6 horas da tarde de hoje:

Districto Federal e Nictheroy — Tempo: instavel, com chuvas, possivelmente fortes, e trovoadas.
Temperatura: manter-se-á elevada.
Ventos: variaveis, sujeitos a rajadas, possivelmente fortes.
Estado do Rio — Tempo: instavel, com chuvas, possivelmente fortes, e trovoadas.
Temperatura: manter-se-á elevada.
Estados do sul — Tempo: perturbado, com chuvas, possivelmente fortes, e trovoadas.
Temperatura: manter-se-á elevada.
Ventos: variaveis, com rajadas, possivelmente fortes.

Nota — Não recebemos as informações meteorologicas, expedidas entre 7 horas e 30 minutos e 12 horas da manhã, da Bahia e Rio Grande do Norte, parte das de Minas e Matto Grosso, bem como todas as dos Estados do sul, de ultima hora, o que prejudica as previsões feitas.

Resumo do tempo occorrido — No Districto Federal (das 6 horas da tarde de ante-hontem até 6 horas da tarde de hontem) — Segundo as observações do Observatorio Meteorologico, da Avenida das Nações, o tempo fluctuou bom, com nebulosidade, em todo o periodo. A temperatura continuou elevada. As médias das temperaturas extremas observadas nos postos do Districto Federal foram 34°0 e 23°7 e as verificadas no Observatorio Meteorologico foram: maxima 33°2 e minima 23°8, respectivamente, ás 2 horas e 35 minutos da tarde e 3 horas e 35 minutos da madrugada. Os ventos foram variaveis, caindo a brisa á 1 hora e 53 minutos da tarde.

Sempre que se verifica uma viagem do presidente de S. Paulo ao Rio, é fatal correrem boatos absurdos em torno do facto. Entre elles, está o de que o sr. Carlos de Campos [illegible] missão politica importante, de caracter reservado, como seria, por exemplo, a que entende com a volta do sitio.

Tolerem-nos a ingenuidade de admittir não terem fundamento taes versões. Sem investigarmos, mesmo por mera conjectura, se realmente terá passado, pela cabeça de algum politico de bom senso e responsabilidade, a impatriotica idéa de uma retroacção desse genero, preferimos julgar que o sr. Washington Luis repelliria qualquer injuncção naquelle sentido.

E' mais provavel que o sr. Carlos de Campos apenas venha ao Rio matar saudades, ou, quando menos, tratar, de viva voz, com o sr. Washington Luis, ainda presidente honorario da commissão directora do P. R. P., negocios partidarios.

Antes assim...

O processo que o ministro da Justiça do governo Bernardes mandou instaurar contra o jornalista Antonio Piccarolo, em São Paulo, accusado de injurias ao sr. Benito Mussolini, primeiro ministro da Italia, foi annullado pelo juiz do feito. Baseou-se o magistrado em que a denuncia apresentada pelo 2º procurador da Republica não estava de accordo com o dispositivo legal, naquelle caso.

Faltava o documento principal: a requisição do governo italiano, taxativamente obrigatoria, como formalidade visceral do processo. E' mais um golpe na lei com que os politicos deste paiz pretenderam ficar no abrigo da critica, envolvendo nessa protecção os parceiros de além mar.

Se continúa em vigor a Constituição reformada na noite negra do sr. Arthur Bernardes, a lei que o sr. Washington Luis a essa hora já se está preparando, ante a perspectiva de intervir em varios Estados da federação.

Realmente, entre os artigos do estatuto politico approvado nos baldões de rebanho que tangia a batuta do sr. Arthur Bernardes, ha um [illegible] que reza não poder o governo federal intervir em negocios peculiares ao Estado, salvo para assegurar, entre outras coisas "*um regimen que permitta a representação das minorias*."

Essa foi uma das innovações adduzidas ao pacto reformado, mas os factos, desenrolados estes ultimos dias a proposito das chapas eleitoraes, demonstram a lamentavel hypocrisia dos que evocavam santos propositos para a revisão constitucional de 1926.

A propria terra do sr. Arthur Bernardes, o inspirador da barbochata anti-constitucional, acaba de organizar chapa completissima, [illegible]

O povo, edificado com esses exemplos de cynismo, ahi tem mais uma amostra do regimen a que reduziram o paiz!

Em nosso paiz ainda não se estabeleceram, com a necessaria limpidez, os limites entre a propriedade publica e a propriedade individual dos cavalheiros investidos de funcção publica. Embora muitos equivocos ainda se devam notar, acerca do assumpto, [illegible] facto commum, que, movidos das mais puras intenções, [illegible] de um logar para outro, de bens do Estado...

Em materia de propriedade publica deu-se, [illegible] de cama e mesa do Palacio Rio Negro, em Petropolis, a qual, segundo se propala actualmente naquella cidade serrana, não foi encontrada no respectivo logar. Na residencia official de verão dos chefes de Estado não ha lençoes, nem talheres, que alli sempre existiam com fartura, desde o tempo do barão do Rio Negro.

Por onde andarão elles? Dolorosa interrogação... Talvez por sua falta, o presidente da Republica não tenha ainda subido para Petropolis. A democracia não ha de lhe impôr o sacrificio de comer com os dedos e dormir como os outros ao sabor das brisas... Já no Guanabara não havia moveis, porque eram dali retirados, por emprestimo...

Agora, os talheres e os lençoes do palacio Rio Negro. E dizer-se que a nação consome bôas verbas em montar guarda ao seu patrimonio...

O presidente da Republica vetou o projecto que augmentava os vencimentos dos funccionarios dos Telegraphos. Não discutimos, agora, as razões do veto, porque entendemos que o que se precisa fazer, com a referida classe de funccionarios, é qualquer coisa mais completa, mais definitiva e que denote a indispensavel equidade.

Já temos mostrado que, entre os servidores do Estado, talvez não haja uma classe que mais trabalhe, sem ter as compensações merecidas. Não se cogitou de melhorar a situação desses funccionarios, por occasião da prodigalidade com que foram majorados vencimentos, de civis e militares.

O que o presidente da Republica deve fazer, é mandar estudar a situação dos telegraphistas, determinando uma revisão rigorosa dos quadros, comparando com escrupulo os ordenados que elles vencem com os de outras categorias de funccionarios generosamente favorecidos.

O sr. Victor Konder poderia, com a collaboração do director dos Telegraphos, promover essa tarefa, que sempre foi indifferente ao sr. Francisco Sá.

Expressiva, a reunião da commissão executiva do P. R. M., para a escolha dos candidatos do partido ás proximas eleições federaes. De um lado, revelou que até em seu Estado natal o reprobo de Viçosa encontra, somente por parte de politicos profissionaes, energica repulsa. E' a primeira vez, facto singular, que o directorio do situacionismo mineiro se abstem de escolher os seus delegados no Congresso... Dahi o não haver, até agora, sido assignado e publicado o manifesto recommendando os candidatos ao eleitorado. O pseudo estadista [illegible] assignarem o manifesto com restricções. [illegible]

Por outro lado, essa reunião veio evidenciar, mais uma vez, que, na maioria dos casos, os politicos mineiros [illegible] para ceder mais... Não são, [illegible] homens de convicções firmes. [illegible] quando, [illegible] se teve a impressão de que os representantes das "Alterosas" [illegible] paulistas... E foi o que se deu, na reunião de Bello Horizonte. Tivessem os srs. Wenceslau Braz e Ribeiro Junqueira, que votaram contra a fatidica candidatura do sr. Francisco Salles, [illegible]

Não será surpresa, pois, se amanhã ou depois apparecer o manifesto, assignado, unanimemente, e sem restricções, por toda a commissão executiva. Os syndicatos politicos no Brasil são capazes de tudo... Mineiros e paulistas devem mesmo acabar numa alliança offensiva e defensiva. Entendem-se e professam a mesma escola.

Depois de desbaratar verbas de material com gratificações a pessoal, [illegible] o sr. Miguel Calmon, para satisfazer amigos, iniciou uma pratica nova na nossa administração publica. [illegible] cargos inexistentes.

Existe, por isso, no Ministerio da Agricultura, uma série de funccionarios nomeados, sem poderem receber vencimentos, porque não existem os seus cargos.

O sr. José Maria Tourinho é um delles. Nomeado para codificar leis que interessam á agricultura, com gratificação mensal de 2:000$000, nomeou um secretario [illegible]

[illegible]

Quando o sr. Lyra Castro assumiu a pasta da Agricultura, declarou [illegible] tido pelo consultor juridico e do programma que traçou o actual ministro, de só agir dentro das leis e regulamentos".

Transcrevendo esse despacho, cuja leitura aproveitará mais o sr. Calmon do que ao candidato á addição, nutrimos a esperança de que a orientação adoptada não se modifique a bem da moralidade administrativa, ha muito desconhecida no infeliz ministerio.

Os intuitos do sr. Lyra Castro manifestados nesse despacho deixam ver não só o ambiente de arranjos e combinações que encontrou e a que não está disposto a se subordinar como ao mesmo tempo constituem um aviso aos candidatos ás pretenções descabidas para que não percam o seu tempo.

Ainda bem...

As originalidades politicas do Rio Grande do Sul cream situações interessantes para os que, sendo chamados a falar sobre [illegible]

Ainda ha bem pouco tempo, registrou-se, no transcurso dos exames dos reservistas do Tiro [illegible] de Uruguayana, um episodio que põe em relevo o sentido do espirito da juventude gaucha em face dos abusos clamorosos do regimen.

Pergunta, em dado momento, o examinador ao alumno:

— Que é Republica?

E o candidato responde-lhe promptamente:

— Republica é um quarto de rapazes, onde ha cuia e chaleira...

E' o meio de testemunhar a sua revolta contra a desorganização do paiz.

Fez-lhe o examinador outra pergunta:

— Quem é o presidente do Rio Grande do Sul?

E o — mesmo de sempre — respondeu logo o examinando, que nasceu e completou 20 annos sob o governo do sr. Borges de Medeiros.

Se non è vero...

Os politicos que constituem o estado-maior da parceria Frontin-Mendes-Tavares estão desanimados diante do pronunciamento da maioria dos chefes parochiaes. A principio julgaram poder derrotar o sr. Irineu Machado, fazendo praça da hostilidade governamental pelo braço do sr. Vianna do Castello, [illegible] immoral das cabalas nas repartições dependentes do ministerio da Justiça.

Mas o eleitorado refuga com energia "as ordens superiores", [illegible] no pleito de 24 de fevereiro, mais uma lição de civismo.

Tão grande é a victoria assegurada pelo sr. Irineu Machado, candidato popular, que os chamados elementos instaveis da politica do Districto vão percebendo o enthusiasmo, confessando mesmo que é impossivel vencel-o.

Fique pelo menos a lição de civismo que o eleitorado da capital da Republica costuma dar aos governos que pensam poder impor-lhe os seus candidatos.

Quando assumiu a direcção da pasta da Fazenda, o sr. Getulio Vargas declarou que a sua administração faria "cumprir rigorosamente a lei, quaesquer que fossem os interesses em jogo".

Alguns de seus actos, no emtanto, contrariam fortemente essa sua affirmativa. Haja vista o que occorreu com a transferencia para esta capital, de um agente fiscal de Nictheroy, com preterição de dezenas de collegas seus, com direito a transferencia, [illegible] serviços.

Nessa promoção, não foi obedecido o que dispõe o paragrapho unico do art. 142 do regulamento.

Mal se havia passado esse facto irregular, [illegible]

Um escripturario da Alfandega desta capital requereu ao ministro da Fazenda a sua promoção, [illegible]

O pedido daquelle funccionario [illegible]

[illegible]

O sr. Getulio Vargas, [illegible] "Eugenio B. dos Reis, pedindo para ser declarada sem effeito a portaria que o exonerou — Indeferido, por faltar de amparo legal na conformidade do parecer emittido [illegible]

Dr. Luiz Sodré — Especialidade [illegible] Cura das hemorrhoides sem operação e sem dôr. Rua do Rosario, 140. (13322)

Amnistia ampla

A' proporção que transcorrem os dias de uma administração ainda enigmatica, porque não se esboçaram sequer, por emquanto, as linhas geraes da nitida orientação governamental, a nação continúa apprehensiva e inquieta, com a incerteza a que a levam as hesitações de seu primeiro magistrado. E tanto mais para lamentar é essa situação, quanto é positivo ser o presidente da Republica o primeiro a proclamar a necessidade de se normalizar a vida nacional, tão torturada durante quatro annos, afim de que o governo, pregoeiro de suas intenções patrioticas, consiga iniciar a realização do programma que adoptou. Pouco importa, temos repetido aqui, que o plano financeiro autorizado pelo Congresso venha a constituir a imminencia de um irremediavel descalabro economico.

Demover o sr. Washington Luis de levar por deante a sua reforma monetaria não seria facil. Descrevem-nos o presidente como um homem de resoluções definitivas e irrevogaveis, embora o convençam, com fortes e irretorquiveis razões, dos erros em que incorra. Já agora a estabilização da moeda, nos termos da lei arrancada á inconsciencia ou á dobles condemnavel do poder legislativo, é uma questão vencida. Se fôr uma calamidade, como tudo faz conjecturar, a radical remodelação a que se abalança o sr. Washington Luis, tanto peor para os 35 milhões de brasileiros que ha varios annos não conhecem outra vida, nem recebem nenhuma compensação pela evangelica e interminavel paciencia com que vão supportando, como se lhes houvessem lançado sobre os hombros a cruz de um Calvario que não chega, as consequencias dos máos governos.

Mas, como será possivel que um governo reformador, tão empenhado em salvar as finanças da patria por meio de um golpe de temeridade invulgar, esteja convencido de que não ha, a impôr-se ao seu criterio ou ao seu apregoado bom senso administrativo, outra iniciativa mais imperiosa? E' costume antigo encher-se a bôca com uma phrase bombastica, não obstante ôca, nas occasiões em que a solução racional e pratica, para o problema da guerra civil, vem á tona dos debates porventura desdobrados em torno do caso. Replicam logo os *incondicionaes amigos de todas as situações notaveis pela prodigalidade de seus beneficios*: "essa solução mata o prestigio da autoridade".

Nessa descomprehensão, talvez proposital e embusteira, do que é a solução a que alludimos, tem consistido o argumento unico dos que *in limine* excluem a possibilidade de uma pacificação sem a prévia deposição das armas. Não se deve conjecturar, todavia, que tal ponto de vista se afigure o melhor, a um chefe de Estado como o Brasil, ultimamente tão castigado pelo flagello dos governos impopulares e nocivos. Se fosse real essa erronea e absurda noção, relativa á posição critica a que ficariam reduzidos os governos que pedem a amnistia para revolucionarios ainda em luta aberta, a palavra *amnistia* perderia o seu significado moral e juridico, como deixaria de existir no vocabulario para bem qualificar esse attributo delicado e importante da soberania.

E não será necessario recorrermos a exemplos ou a precedentes de fóra, buscando e rebuscando substancioso cabedal historico, aproveitavel á demonstração de que a amnistia ampla foi, mais de uma vez, o balsamo de que se valeram governos ponderados, em beneficio da pacificação nacional. Se ainda não se disse officialmente, com a responsabilidade directa e pessoal do sr. Washington Luis, tem-se pelo menos insinuado que o presidente não se submette á conveniencia e opportunidade daquella medida, por entender que os revolucionarios, com as armas na mão, não podem ser amnistiados.

O presidente da Republica, consoante essas presumpções, quer a paz, julga mesmo que ella é indispensavel ao seu quadriennio afim de que possa ser executado seu programma de governo. Mas, se não a quer por meio de uma amnistia geral, de que modo a obterá o successor do sr. Arthur da Silva Bernardes? Conta-se que, ao ser convidado para a pasta da Guerra, o actual superintendente desse ministerio, antes de annuir ao convite, objectára que seria de seu programma a remodelação do exercito, iniciativa inexequivel se o paiz continuasse conflagrado. Ao que o sr. Washington Luis teria respondido que, se era apenas esse o motivo da hesitação, acceitasse o general Sezefredo o convite, porque dentro de oito mezes o Brasil estaria pacificado.

Já decorreram mais de dois mezes e a situação do paiz, nas zonas assoladas pela guerra civil, continúa a ser a mesma, com tendencias para aggravar-se. E a nação inteira pede paz. Varios appellos têm sido endereçados aos poderes publicos, traduzindo esse anhelo. E' uma illusão pretender-se que a luta está localizada e que os desastrosos resultados da peleja tambem se acham circumscriptos. O governo, mais do que ninguem, sabe que essa supposição é um artificio destinado a contemporizar com a consciencia popular.

O sr. Washington Luis deve meditar e reflectir, no magno assumpto, como chefe da nação, e não como amigo do sr. Bernardes, porque não é ao frangalho de estadista mineiro, mas a cerca de 35 milhões de compatriotas que o presidente da Republica deverá prestar contas de seus actos, como depositario, que se diz ser, da confiança nacional. E o que lhe compete fazer é cogitar, com urgencia, do melhor meio de lançar as bases da amnistia ampla, como prologo da obra redemptora da paz que o passado quadriennio tão barbaramente perturbou e destruiu, infelicitando a familia brasileira.

Os multiplos encargos da Directoria do Patrimonio Nacional levaram a administração ha algum tempo já, a admittir diaristas e mensalistas, ao serviço daquelle departamento. Nem por isso, é certo, o Patrimonio Nacional tem sido melhor servido.

Até ha pouco, pelo menos, não se fazia ali serão pé firme na defesa de gordas diarias. Que o diga o ex-director, dr. Gonçalves Mello...

Agora, ao que parece, vae-se deixar mesmo aquillo ao Deus dará — mão grado a experiencia e a capacidade do actual director, velho servidor do Patrimonio.

Acontece, porém, que os diaristas e mensalistas — ou seja o pessoal que realmente mais trabalha ali — estão sendo retirados para terem exercicios em outras directorias, como escripturarios.

Só para a Directoria Geral foram mandados seis, de uma vez. Agora mesmo, é que o Patrimonio fica verdadeiramente á matroca. Emquanto isto, os escripturarios protegidos fazem avenida...

Ha, no seio da Alliança Libertadora do Rio Grande do Sul, uma grande corrente favoravel á abstenção no pleito de 24 de fevereiro, em face da situação revolucionaria em que se encontra aquella unidade federativa.

Nos municipios em que sopra rijo o tufão da revolta não se póde pensar em eleição. Nas localidades, porém, em que não existem agrupamentos armados, o eleitorado opposicionista não se julga sufficientemente garantido para o exercicio do voto.

Accresce ainda que milhares de eleitores da Alliança Libertadora estão fóra de seus lares, sendo que uma parte respeitavel, suspeita de franca solidariedade com a rebellião que agita o Estado, se encontra em territorio estrangeiro.

Dahi o calor com que se sustenta, no Rio Grande do Sul, a impossibilidade da realização do pleito na época designada por lei.

No nefasto governo que findou, quando as masmorras da policia eram theatro das mais revoltantes scenas de deshumanidade, o supplente Moreira Machado gozou de triste fama. Elle e o delegado Chagas, auxiliados por uma legião de esbirros, trouxeram, por mais de tres annos, esta cidade sob o regimen do terror, commettendo, á sombra do estado de sitio, e a pretexto de defender a legalidade, as maiores tropelias e violencias, das quaes é um exemplo eloquente o "suicidio" de Conrado Niemeyer!

Agora, fóra da policia e no exercicio das funcções de agente municipal em Botafogo, com que o ex-presidente entendeu de premiar os seus serviços ao bernardismo, aquelle ex-supplente continúa a praticar violencias e arbitrariedades. Commerciante que não lhe caia no agrado — e o seu agrado custa os olhos da cara — está perdido. Por qualquer motivo ou mesmo sem elle, as multas mais estapafurdias e injustas lhe são impostas. E' o que vem de succeder a um pharmaceutico, que por attender a um pedido urgente, fóra das horas regulamentares, como a lei permitte, se viu multado pelo atrabiliario agente em 1:000$...

E' que o uso do cachimbo faz a bocca torta... Mas, é preciso que se saiba que o governo, ou antes, o desgoverno, do regulete de Viçosa já terminou...

Completou hontem trezentos e sessenta e um annos de edade esta heroica cidade de São Sebastião do Rio de Janeiro... Isto assim dito, em estylo de notas sociaes, nada significa e seria tão sómente o registro innocuo. E' preciso accrescentar que esses tres seculos e meio, e mais uma fracção de onze annos, não representam edade respeitavel na existencia de uma cidade: é apenas uma mocidade que se prolonga. Tendo vegetado durante largos annos, sem a minima idéa de progresso e de hygiene, o Rio de Janeiro surgiu para a vida ha apenas alguns lustros, depois que Oswaldo Cruz a libertou do perenne fantasma da morte, extinguindo a febre amarella, principal causa de atrazo para nós e de terror para o estrangeiro.

Sempre que celebramos o anniversario da cidade não nos devemos esquecer da obra benemerita do grande scientista brasileiro. Oswaldo Cruz sósinho fez mais, para o progresso da nossa capital, do que muitos governos juntos.

O operoso deputado Baeta Neves teve seu nome incluido na chapa "lotação-completa" organizada, em Minas, para a renovação da Camara e do terço do Senado.

Naturalmente, conhecida a sua capacidade financeira — o sr. Baeta Neves é senhor de planos infalliveis para restaurar a bolsa dos desventurados! — terá um logar indicado na respectiva commissão de finanças. E como o Brasil precisa, exactamente, é de uma sciencia economica capaz de restituir-lhe o vil metal desviado de seu patrimonio, talvez o representante mineiro seja capaz de encontral-o. Elle goza na Camara de uma reputação, que nesse particular, muito o recommenda...

SALUTARIS

A Rainha das Aguas de Mesa
Fontes em Parahyba do Sul
(13322)

No mundo politico

A candidatura Prestes

Está lançada, pelo sr. Mauricio de Lacerda, a candidatura a deputado, pelo 1º districto desta capital, do general Luiz Carlos Prestes, commandante da columna revolucionaria em operações no interior do paiz.

São muitas as condições de viabilidade dessa indicação, principalmente se o eleitorado do 1º districto carioca tiver em conta as observações que vamos fazer, para impedir a contra-propaganda que interessados menos lisamente procurarão desenvolver. A primeira dessas observações é a de que, apezar das affirmações em contrario dos que fingem não ser infensos ao nome do prestigioso militar, o general Prestes é elegivel e reconhecivel, salvo algum passe de affrontosa malandragem do poder verificador, que não é poder, nem verifica coisa alguma, porque decide á vontade dos outros. A segunda prende-se á maneira de votar. O eleitor deve evitar o titulo do candidato, não dando nem o seu posto (effectivo de capitão, nem o de general em commissão: deve pôr na chapa o seu nome por extenso e da seguinte maneira: 1º districto. Para deputado, Luiz Carlos Prestes, repetindo o nome quatro vezes, se desejar dar-lhe o voto cumulativo.

Vae disputar o terço, pelo Paraná

CURITYBA, 20 (*Do correspondente*) — O Partido Republicano Paranaense publicou manifesto recommendando o nome do coronel David Antonio da Silva Carneiro para candidato ao terço da representação federal na Camara.

A politica bahiana

BAHIA, 20 (*Do correspondente*) — Até hoje a commissão executiva do partido calmonista, appellidado pelo povo "team dos coroneis", não apresentou a chapa federal e estadual.

Varias deserções já se estão verificando no seio do situacionismo, inclusive de representantes municipaes á convenção, que dizem abertamente terem caido num conto do vigario.

Fala-se, ainda, nos circulos politicos, que o coronel Frederico Costa, presidente do Senado, romperá com o sr. Góes Calmon dentro de breves dias, devido á ameaça de serem cortados do Senado varios amigos do coronel Frederico.

BAHIA, 20 (*Do correspondente*) — Todos os jornaes, a excepção d'*A Tarde*, augmentam a campanha, em linguagem causticante, contra o situacionismo. Realçam o gesto do sr. Octavio Mangabeira, secundado do sr. Francisco Rocha, recusando fazer parte do partido calmonista.

A opinião publica applaude esses jornaes.

BAHIA, 20 (*Do correspondente*) — Noticias do interior informam que a candidatura do sr. Seabra á senatoria federal vae conquistando terreno dia a dia.

BAHIA, 20 (A. A.) — O "Diario da Bahia" escreve o seguinte:

"Contiuam a empolgar o espirito publico os ultimos acontecimentos politicos, e perdura a sensação causada com a retirada do ministro Octavio Mangabeira e do deputado Francisco Rocha do directorio do partido governamental.

E' geral a anciedade publica pelo desfecho definitivo da situação, uma vez que parece ter o governo retrocedido depois do choque fulminante da attitude do chanceller, falando-se, agora, em tentativas de accôrdo. Sobre a scisão não ha, entretanto, a menor duvida de que a mesma é um facto e que trouxe a maior desorientação ao seio do situacionismo, interrompendo todos os trabalhos para a organização das chapas."

O artigo do "Diario da Bahia" está despertando interesse geral.

BAHIA, 20 (A. A.) — O "Diario de Noticias" publica a seguinte "nota politica":

"Attendendo á gravidade do momento, segue hoje para o Rio, em missão especial sobre a politica bahiana, o sr. Miguel Calmon.

Dizem que s. ex. vae tentar um accôrdo com o ministro Octavio Mangabeira, devendo demorar-se no Rio poucos dias."

A GUERRA Á DANSA DO ESTOMAGO

O governo francez prohibe-a no norte da Africa e permitte-a em Montmartre

PARIS, *janeiro*, (Communicado especial para o "Correio da Manhã") — Se a dansa do estomago, a dansa do Oriente, é considerada malefica pela Turquia, poderá a França permittir essa agitação muscular no cimo de Montmartre, quando a prohibe nas diversões das suas colonias africanas?

Eis o problema que não é dos mais graves, mas é, certo, um dos mais difficeis de resolver.

A Turquia, que descobriu perigos no Charleston, decretou tambem a condemnação da dansa oriental das contorsões. Milhares de mulheres, que viviam desses bailados ficarão sem emprego, mas o governo turco terá uma victoria, com a abolição do perigoso contorsionismo choreographico que, embora benefico para a saude dos que praticam, tem um effeito amoral sobre orientaes e occidentaes.

Hoje, se um joven turco desejar ver uma rapariga a voluteiar sob fina camara de seda, deverá abondonar as terras do Oriente e buscar Paris. Mas o governo francez, no interesse da sua boa reputação, poderá seguir o exemplo da Turquia.

Os reformadores da Africa do Norte, estão pedindo a abolição das musicas excitantes e a prohibição ás jovens arabes de exhibir os seus estomagos nos movimentos gyratorios das dansas selvagens. Mas uma vez que essas estravagancias choreographicas vêm sendo executadas por orientaes desde éras remotas, seria difficil prohibil-as na Africa, antes de as prohibir no Montmartre.

Um dos aspectos do Folies Bergères sempre foi uma sala Aparde, de onde saem sons das musicas selvagens, com que se praticam as dansas orientaes, o que é bem favorecido pelos americanos e outros turistas. Outros pontos nocturnos de diversões annunciam abertamente a presença de dansarinas exoticas e Paris arde, nada vendo demais na dansa que o governo de Angora acaba de prohibir.

O INQUILINATO

Emquanto cada dia mais se aggrava a crise das habitações, e não só essa como o problema mais amplo da locação urbana, limitam-se os poderes publicos, com a sua provada incapacidade de resolver o assumpto de frente, a prorogar a lei do inquilinato. Ora, essa lei, além de uma medida excepcional, lembrada como saida transitoria ao thema da locação da propriedade, não abrange todos os casos em que se debatem os habitantes dessa metropole.

As relações entre os locadores e locatarios não se restringem á hypothese de contrato da locação de um predio para occupal-o com a sua familia. Ha tambem, sobretudo no centro, os numerosos individuos que têm de recorrer á propriedade alheia, para ahi installar os seus negocios, para exercer a sua actividade remuneradora, seja no commercio ou nas profissões liberaes. A esses, costumam alguns proprietarios, com uma frequencia abusiva que já se torna habito, impôr exigencias extorsivas, sem que em seu soccorro venham as autoridades publicas nem a legislação do paiz. O commercio está cheio de exemplos de estabelecimentos que, no momento de reformar os contratos de aluguel dos predios por elles occupados, são assaltados por verdadeiras imposições dos seus proprietarios, de arrepiar couro e cabello. São desse teôr a triplicação dos alugueres e as celebres luvas, calculadas a seu bel-prazer pelos possuidores de immoveis, e tanto maiores quanto maior a impossibilidade do inquilino de encontrar novo abrigo para os instrumentos do seu labor. Não só o commercio é victima desse regimen, como tambem os particulares, medicos e advogados, se vêem frequentemente na contingencia de associar o locador aos lucros da sua profissão, entregando as luvas e alugueres damnosos para a sua bolsa, ou então a fallir irremediavelmente, quando o *metier* não comporta a admissão de socios tão vorazes.

Entre nós já se teve necessidade de votar uma lei, que o Conselho Municipal approvou em 1920, estendendo ás luvas a percentagem do imposto predial e declarando que nesse onus incidiriam os immoveis que por quaesquer circumstancias estivessem isentos dessa obrigação. Se tal providencia occorreu a quem della se lembrou foi porque, seguramente, até as propriedades que o Estado favoreceu com a isenção dos impostos estavam exigindo luvas dos seus inquilinos!

Ora, não é com prorogações successivas da lei do inquilinato que o governo conseguirá corrigir semelhante abuso, cercando de garantias acauteladoras aquelles que trabalham para viver e para progredir e que para isso precisam de recorrer á locação urbana. Mas tambem não é com esse palliativo, que elle conseguirá assegurar um tecto aos que não possuem casa propria para morar. Realmente, se a construcção de grandes predios, na zona central, onde o commercio desafogado pudesse melhor desempenhar a sua actividade, é mais difficil, precisando de medidas que attraiam os capitalistas interessados em obter um premio para o seu dinheiro, já o mesmo não succede com a construcção de casas para habitações. Deante da alta recente da locação, já não ha quem não queira construir a sua casa e se tantas não fossem as difficuldades oppostas a esse desejo, hoje quasi collectivo, a area urbana, suburbana e rural do Districto Federal se coalharia de habitações. Mas, infelizmente, os serviços publicos, que deveriam attrair os interessados aos pontos accessiveis ás suas bolsas, se existem nas zonas ricas, merecedoras da solicitude dos prefeitos que por ella transitam; o calçamento e o esgoto, complemento logico da edificação, e que deveriam precedel-a, a pretexto de estimulo, constituem nesta cidade proclamada das mil maravilhas, embellezada e saneada, uma aspiração quasi irrealizavel. Mas, como não bastasse essa falta grave, capaz por si só de afugentar os que mais confiam na apparição, mesmo remota, dos serviços publicos ainda surgem aos candidatos á construcção mil e uma difficuldades administrativas, sob fórma de intimações, de multas e quejandas calamidades. De maneira que, o Estado ao envés de cercar a população dos requisitos necessarios ao seu desenvolvimento e conforto, corta-lhe a iniciativa, difficulta-lhe esse trabalho de edificar contra a inercia dos poderes publicos.

Ha dias, por occasião de um desses grandes temporaes que desabaram sobre a cidade, um pequeno operario, que com muita luta e solicitude conseguiu construir a sua modesta habitação, teve-a partida de meio a meio por um raio. Refeito do doloroso transe de ter quasi assistido á hecatombe de toda a sua familia, elle começou o trabalho de reparação do predio assaltado pela scentelha, quando lhe appareceu, sob a fórma de um guarda municipal, a figura do Estado, intimando-o a suspender as obras iniciadas sem a autorização da Prefeitura. A Municipalidade, que não lhe dá ruas nem esgotos, que protela durante mezes a solução dos requerimentos mais simples, acordou para multar um pobre operario que estava amparando o seu lar, desfeito pela impiedade do raio!

Esse caso, em sua apparente singeleza, é a caricatura do Estado, como entre nós o concebem!

A SITUAÇÃO CHINEZA

A annullação dos tratados com as potencias estrangeiras

PEKIM, *dezembro* (Communicado epistolar da United Press) — Nem os Estados Unidos nem qualquer outra potencia devem temer a annullação dos tratados existentes. Este paiz está mostrando um amplo espirito de cooperação procurando rever os tratados á medida que elle attinge o prazo legal. Essa declaração feita por alto funccionario do ministerio das Relações Exteriores, alheio aos partidos politicos e de funcção permanente, em resposta a uma pergunta da United Press, constitue uma garantia virtual de que, a menos que se produza uma viravolta na China, a America não soffrerá o tratamento da Belgica.

Entende-se por uma grande reviravolta, algo mais fundamental de quanto até agora acontecera na Republica Chineza. Até agora, o ministerio das Relações Exteriores manteve a continuidade da politica externa da China, não obstante o cháos em que se afunda a politica interna. Se os nacionalistas de Cantão subissem ao poder, talvez houvesse uma modificação geral. No emtanto parece provavel que mesmo o governo de Cantão adopte um programma bem meditado de politica externa porque os nacionalistas desejam o apoio estrangeiro.

Os Estados Unidos podem poupar aborrecimentos a esse respeito durante muitos annos, porque os seus tratados fundamentaes somente expiram em 1934. Contrariamente ao tratado belga que admitte toda a sorte de argumentos porque a China reclama um direito de revisão e annulação que o convenio não lhe concede, o tratado com os Estados Unidos dá a ambas as partes a faculdade de propor a revisão. Portanto, parece provavel que quando chegar a occasião da renovação ou da revisão do tratado com a China com os Estados Unidos, a Celeste Republica ainda conserve a sua velha politica e peça a revisão de accordo com os seus direitos ao que se não opporão os Estados Unidos. Essa attitude por parte a União Americana, não só está de accordo com o seu programma de cooperação com a China, como está perfeitamente com as determinações do tratado. Por isso nem os mais exaltados membros do ministerio das Relações Exteriores poderão oppor-se á revisão, a não ser sob o fundamento de que a China não tem um governo legal, autorizado a emprehender a tarefa da revisão.

Os estrangeiros irrequietos da China têm criticado a Belgica e o Japão por tratarem com os homens do actual regimen de Pekim, declarando que as difficuldades causadas pelos belgas e japonezes, devido a terminação de seus tratados eram necessarias, que quando pela primeira vez o ministerio das Relações Exteriores da China se dirigiu aos ministros da Belgica e Japão com uma proposta de revisão, esses funccionarios deviam ter regeitado a proposta dizendo que a revisão seria discutida quando os chinezes tivessem representação legal e autorizada para tratar com os estrangeiros.

A epoca dessas attitudes parece ter cessado, pois a Belgica, o Japão e até a França preferiram tratar com esse quasi não-existente governo de Pekim.

O proximo tratado a expirar é o hespanhol que deixará de vigorar a 10 de maio. O governo chinez communicou ao ministro da Hespanha a intenção de negociar a revisão do tratado, de accordo com o programma adoptado de não reformar os convenios unilatares. Tudo indica que as propostas de revisão feitas pela China sejam acolhidas com respeito pelos governos estrangeiros.

Assignaturas

A exemplo dos annos anteriores, resolvemos prorogar até 31 do corrente o prazo para a reforma das assignaturas vencidas em 31 de Dezembro.

As assignaturas podem começar em qualquer época, mas terminarão sempre em 30 de junho e 31 de Dezembro.

O preço da assignatura annual é de 60$000 e o da semestral de 35$000.

Toda a correspondencia que se referir a este assumpto, quer ordinaria, quer registrada, e bem assim os vales postaes, deve ser dirigida ao gerente V. A. Duarte Felix.

MIGUEL BRAGA — Callista: Quitanda 79, sob., esq. Ouvidor. Teleph. Norte 5502. (15634)

Annuncia-se um grande movimento no corpo diplomatico italiano

Roma, 20 (U. P.) — Noticias de fonte fidedigna dizem que o marquez della Torreta e o barão Romano Avezzana, respectivamente embaixadores em Londres e Paris, serão chamados a esta capital dentro em breve. O barão Bordonaro, actualmente secretario geral do ministerio dos Estrangeiros, substituirá o primeiro, e o conde Manzoni, embaixador em Moscou o ultimo. O secretariado geral do ministerio dos Estrangeiros será abolido e o commandante Attolico e o marquez Medice del Vascello, ambos, addidos, actualmente á Liga das Nações, serão nomeados embaixadores em Moscou e Madrid, respectivamente.

Esse movimento diplomatico comprehenderá tambem os postos de Bruxellas e Angora.

Reforma no Corpo Diplomatico paraguayo

Assumpção, 20 (A. A.) — Correm insistentes boatos sobre uma proxima reforma do Corpo Diplomatico paraguayo, de accordo com a qual seriam permutados os postos de varios diplomatas nacionaes acreditados perante governos estrangeiros.

Cronica de Portugal

CONFERENCIA NA SOCIEDADE DE GEOGRAPHIA ACERCA DO RELATORIO ROSS — A OPINIÃO DO PRIMEIRO MINISTRO DE INGLATERRA SOBRE AS NAÇÕES CIVILIZADORAS — NEGROS PORTUGUEZES ASSASSINADOS — A ASSISTENCIA E LEIS LIBERAES — A BANDEIRA E A NOSSA SOBERANIA — A HOSPITALIDADE E A TOLERANCIA — O TERMO "PORTUGALIZAÇÃO" E O SR. BRANCART — O QUE DEVE NÃO TER ESQUECIDO — A ACÇÃO PORTUGUEZA EM FRANÇA — PROJECTO DE NAVEGAÇÃO PARA O BRASIL — O ABALO DE TERRA DO DIA 18 — O GRANDE TERRAMOTO DE 1755 E A SE' DE LISBÔA — PORMENORES CURIOSOS

Na Sociedade de Geographia que é uma das mais nobres e patrioticas instituições portuguezas, realizou o dr. Oliveira Santos com a sua autoridade e competencia, na Sala Algarve, uma notavel conferencia acerca do relatorio Ross, a que mais de uma vez me referi, confirmando e desenvolvendo alguns pontos, já por mim discutidos em chronica anterior. Foi o conferente o encarregado de averiguar o que houvesse de fundado no celebre relatorio do professor americano, não só pela sua intelligencia como pelos conhecimentos que tem da vida naquella nossa provincia, sendo actualment egovernador do Cubango O dr. Oliveira Santos, entre as pessoas que compunham a numerosa assistencia, contava todos os mais illustres coloniaes portuguezes, alguns africanos e americanos, presidindo o ministro das Colonias.

O conferente começou por citar as palavras do primeiro ministro britannico, sr. Baldwin, no discurso inaugural da Primeira Conferencia do Imperio, que affirmam o conceito que faz a primeira nação colonial do mundo, acerca da obra civilizadora dos portuguezes. Disse o primeiro ministro *que havia dois paizes na Europa, Portugal e Hespanha, aos quaes o mundo deve a sua civilização; e, se não fosse a sua obra, a civilização ainda hoje estaria atrazada dois ou tres seculos.*

Destacou estas palavras de justiça a que temos todo o direito, para pôr em destaque a torpeza dum artigo assignado pelo missionario John Harris no "Manchester Guardien", e pede ao ministro dos Negocios Estrangeiros para fazer o seu desmentido, por intermedio dos nossos representantes diplomaticos.

Refuta com uma larga documentação as accusações do

Dr. Oliveira Santos, governador do Cubango

relatorio que são um indigno ataque ao nosso brio, e attesta a sua falsidade. Ross, diz no seu relatorio, ter ouvido seis a sete mil negros e não podia ter ouvido mais de 800; pois que elle averiguou, que Ross, apenas esteve na Africa 26 dias, incluindo os dias de embarque e desembarque! Acerca da nossa obra colossal de assistencia ao negro, sustenta com numeros, o que tem sido por parte dos portuguezes, esse esforço colossal, que as outras nações estão muito longe de egualar. Os missionarios americanos, em vez de prestarem os serviços que se devem ás missões catholicas, procedem com deslealdade dentro da nossa casa, abusando da hospitalidade com que os recebemos, tratando-os num carinho e deferencia, que não têm as missões nacionaes; e o abuso sóbe ao ponto, de, na nossa terra, sob a garantia da nossa bandeira, aggredirem e assassinarem negros que são portuguezes! Pergunta-se: é admissivel que uma tal infamia se permitta?

A obra de assistencia é de molde a merecer dos missionarios inglezes os mais encomiasticos elogios. Basta dizer que no Congo, os casos de doença do somno diminuiram para menos de 60 %, e são raros os negros que não sejam vaccinados, contra a variola.

Sobre liberdades e humanitarismo, salienta as leis de autoria dos srs. Lisbôa de Lima e Norton de Mattos, como as melhores de todos os paizes coloniaes.

Cumpre aos governos portuguezes uma acção energica e decidida no sentido de fazer valer o principio da nossa autoridade nas colonias, obrigando ao respeito que devem á nossa bandeira, aquelles que são nossos hospedes. Aqui mesmo, ha o estranho costume de que só nós somos culpados, de a pretexto duma festa ou — o que é mais grave: — do simples boato duma insubordinação, ver hasteadas bandeiras de paizes estrangeiros, sem que tenham, como é de uso em todo o mundo, a bandeira portugueza á direita. Na Suissa, essa obrigação vae ainda além, exigindo a bandeira nacional á direita, e mais alta. Ou o direito de soberania é uma ficção ou existe o dever do respeito daquelles que contam com o beneficio e garantia de viver sob a protecção das leis do paiz que lhes dá hospitalidade. Nesta terra, só nós somos hospedes e deixamos de ter as prerogativas e facilidades que aos estranhos são concedidas. Este exaggero de gentileza, é por parte do estrangeiro tomado na conta de servil procedimento. Cumprindo os nossos deveres, usemos os nossos direitos; para em caso contrario, não rirem da autoridade, nem abusarem da generosa franqueza com que os acolhemos em terra de Portugal.

Egualmente cumpre restabelecer as missões religiosas nacionaes e exigir que o professorado só possa ser exercido por portuguezes. Se isto tivesse sido observado, não teriamos que nos defendermos de mercenarios e aventureiros, que só com fins inconfessaveis procuram as colonias portuguezas, vindo depois assacar ao rosto dum povo illustre, cuja decadencia attesta ainda incontestaveis vantagens de intelligencia, actividade e progresso, sobre essa illusoria renascença de machinadas falsidades, em nações que pretendem illuminar o mundo com um archote de furta-côres, nas mãos de Mercurio.

Em terra nossa, este proceder de apparente cobardia pela tolerancia exagerada, tem de ser combatido com energico vigor, dahi dependendo todo o prestigio e respeito a que temos jús. O servilismo que erradamente parece inherente ao nosso caracter, diminue e apouca o esforço expendido, deslustrando o nosso proprio nome. Sejamos fortes e senhores dos nossos direitos, porque, em casa alheia, a educação e as leis estabelecem o respeito, a que tambem somos obrigados perante aquelles que nos dão guarida.

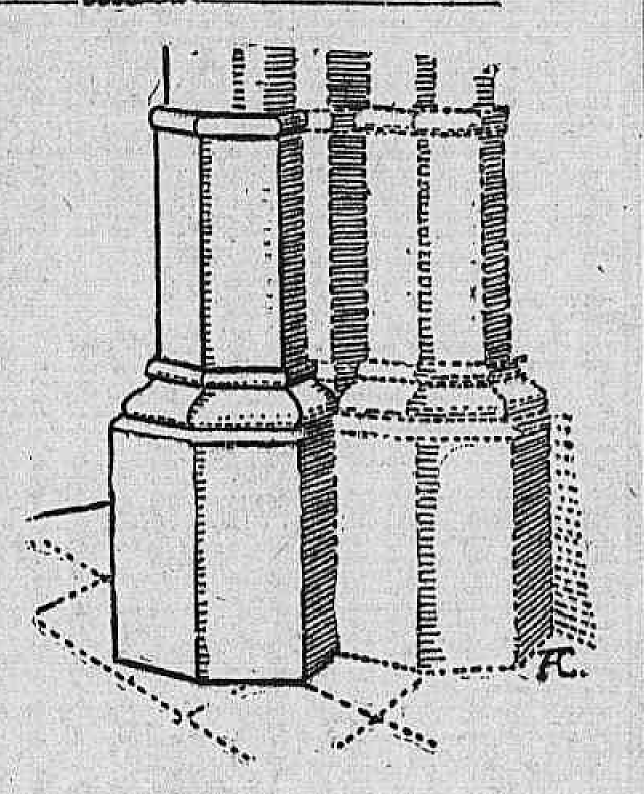

A columna da Sé descentra-lizada pelo terremoto de 1755

Usando deste principio de soberania, não teremos nunca de nos queixarmos a estranhos, pelos abusos commettidos com deslealdade e tendenciosas intrigas, denegrindo a nossa reputação e a fidalguia com que lhes offerecemos hospedagem.

Estas mentiras de Ross, são a mais torpe miseria que um grupo de aventureiros se permittiu levar á Liga das Nações.

* * *

Segundo communicação de Anvers para os jornaes portuguezes, no "Cercle des Amitiés Françaises" de Bruxellas, o deputado René Brancart, fez a affirmação, de que havia necessidade de a Belgica não acceitar a "entente" economica com a França, afim de evitar a "portugalização".

Houve, como é natural, o protesto energico e patriotico do nosso ministro publicado na "Nation Belge", em que solicitava a eliminação dessa palavra insultuosa do vocabulario belga. A colonia portugueza, ao mesmo tempo, pedia ao governo da sua terra, para protestar junto do ministro daquella nação, contra a offensa ao brio nacional feita pelo sr. Brancart, pedindo ainda que fosse offerecida áquelle deputado, a historia dos oito seculos de vida independente de Portugal.

Ora, considerando justo e patriotico esse protesto, julgo mais acertado offerecer ao sr. Brancart a historia da propria Belgica que elle certamente desconhece e não lhe levará muito tempo a lêr. Hoje o tempo escasseia, para que permitta a leitura da historia de terra estranha e, numa nação industrial, o tempo pouco mais permittirá que fazer as contas do negocio ao fim do dia.

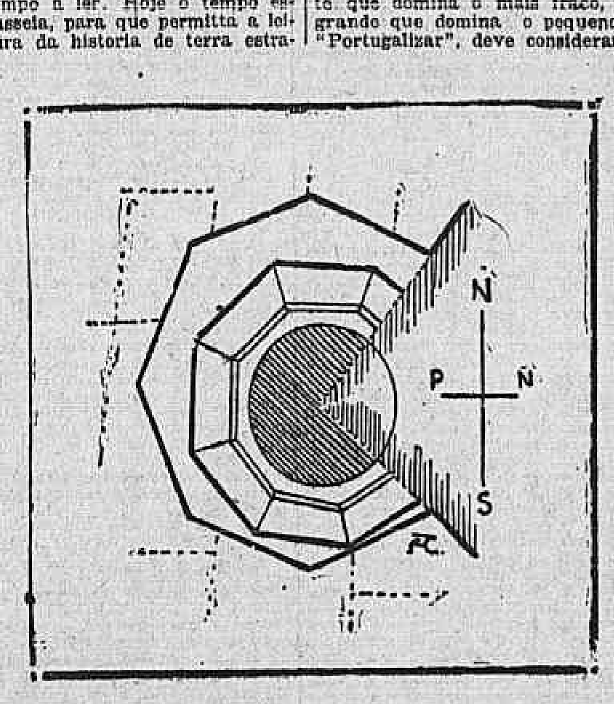

Plano da base da columna des centralizada da Sé de Lisbôa

A um povo cujo nome, a lingua, os costumes, a diversidade de caracteres e até a propria terra, tudo é por generosa concessão usufruido, acho axagerado que tambem a historia além do que possuem, tenha que ser de origem "portugalizada"...

Se o sr. Brancart tiver occasião, não direi para procurar a origem daquelle celebre Carlos, O Temerario, vencedor da insurreição de Liége; nem tão pouco da origem daquelle Carlos V, rei de Hespanha, e vencedor de quasi toda a Europa: mas procure, se o tempo lho consentir, conhecer a origem, desde a descoberta e velhos direitos de soberania, nas colonias de que são indevidamente detentores. Como, se não fosse uma necessidade para a França e Inglaterra, de um guarda... vento por causa de possiveis constipações, não saberia o illustre deputado explicar-nos, a razão da autonomia da sua propria terra.

O que deve não ter esquecido ao sr. Brancart, é a acção dos portuguezes em França; porque, perto da sua porta, decorreu ha pouco o drama. E emquanto que os seus compatriotas tiveram em Lemann — que pelo nome não parece da mesma familia — um defensor que as circumstancias puzeram em evidencia, podendo reter a precipitação dum troço do exercito allemão, o resto retirava como caravanas de beduinos no deserto, á approximação do *Simoum*, com as metralhadoras puxadas por cães; emquanto que os espirituosos inventores do termo "Portugalizar", não tinham tempo para se abandonar as suas casas, cerrar as portas. Em compensação, (como isto vae longe!) ao avançar das tropas alliadas, no dia do armisticio, os primeiros soldados que entraram na Belgica — ainda para lhes defender a casa, eram portuguezes.

O termo considerado injurioso, tem para mim uma significação differente dessa que lhe dão os meus compatriotas; porque é necessario considerar a acção dum povo ou do outro, e compulsar a historia mesmo na epoca presente, de um e outro paiz. Portugal cavalheiresco, heroico, prompto a todos os lances de épicas aventuras, desde a sua origem até aos nossos dias, cuidou mais do interesse e da felicidade do mundo, pelas descobertas e pela propagação de todas as leis espirituaes, e modernamente, de liberdade. O sr. Brancart que poderá dizer dos serviços prestados ao mundo e á humanidade, por parte da terra que representa? Neste ponto, a sua historia que é breve, é muda. Accrescentemos ainda os factos recentes, relativos á acção dos portuguezes em França, e comprehendamos a significação do termo creado para designar essa mesma acção, em qualquer cidade do norte da França — vizinha da Belgica, que poderá testemunhar os factos: Calais ou Boulogne-Sur-Mer, — por exemplo, foram theatro de muitos casos identicos. Havia correrias na rua, apitos, uma precipitação e confusão que levava o transeunte a perguntar: — que é aquillo? que barulho é aquelle? A resposta parecia sempre inacreditavel: Foi um portuguez num café, que, offendido por qualquer desconsideração, pôz tudo na rua e ha muitas pessoas feridas. Isto era muito vulgar em França; por isso, ao escurecer, fechavam-se as portas nessas cidades do Norte, com receio dos portuguezes: então, os mais medrosos, espectadores destes actos que revelam a superior valentia e altivez do caracter da nossa raça, começaram por julgar os portuguezes turbulentos e desordeiros; então, o termo "Portugalizar", começou a ser empregado com propriedade pelos srs. Brancart, no sentido de rebeldia. Para mim, "portugalizar", significa vencer, dominar. E é sempre o mais forte que domina o mais fraco, o grande que domina o pequeno. "Portugalizar", deve considerar-se como titulo honorifico, concedido a Portugal. Os nullos, os sem acção, aquelles que se servem desde a mulher até ao gato para os substituir no trabalho, e que não montam uma machina com outro intuito, que o unico esforço physico e mental está

Norton de Mattos, exAlto Commissario de Angora

representado no fumo do cachimbo, não usaram nem usarão jamais esse termo que os meus compatriotas consideram offensivo, senão como expressão natural de admiração pela sua intelligencia, pelo seu genio audaz e força physica, tanto como pela sua obra, que será mais duradoura que o bronze.

* * *

Uma commissão especialmente encarregada pelo ministro do Commercio para estudar a questão das carreiras de navegação para o Brasil, adoptou como base dos seus estudos o projecto da Liga dos Officiaes de Marinha Mercante, sobre o qual o governo terá agora de se pronunciar. Desse projecto, transcrevemos os pontos que dão na sua essencia, as linhas geraes:

"As capacidades dos navios da linha de navegação para o sul do Brasil serão num minimo de sete mil toneladas T B, de arqueação, com accommodações confortaveis e hygienicas para o minimo de cem passageiros de 1ª classe, incluindo seis camarotes de luxo; cem de 2ª classe; cem de intermediaria e trezentos de 3ª em camarotes, tendo uma marcha segura, nunca inferior a quinze milhas maritimas por hora.

— Haverá uma carreira quinzenal entre Lisbôa e Santos com escala obrigatoria, tanto na ida como na volta, por Leixões, Madeira, Cabo Verde, Pernambuco, Bahia e Rio de Janeiro. A companhia adjudicataria, póde prolongar as carreiras até Buenos Aires.

— A companhia transportará gratuitamente as malas do Correio, correspondencia official e encommendas postaes, fazendo o repatriamento gratuito de indigentes portuguezes.

— A companhia fica sujeita para todos os effeitos, ás leis e tribunaes portuguezes.

— O governo conceder-lhe-á o subsidio de Lb. 5.000 por cada viagem completa, Lisbôa-Santos-Lisbôa.

— Ao governo assiste a faculdade de fiscalizar permanentemente todos os actos de administração da companhia na parte technica, financeira e economica, por intermedio de dois delegados seus.

— O governo póde requisitar qualquer navio para seu serviço, em caso de urgencia de medidas, para segurança do paiz.

— O contrato da adjudicação, vigorará pelo prazo de dez annos. A sua revisão poder-se-á fazer de dois em dois annos.

— As companhias concorrentes indicarão nas propostas o seu nome e dos navios, suas caracteristicas descriminadas circumstanciadamente e o capital inicial. Cada concorrente depositará na Caixa Geral dos Depositos ou no Banco de Portugal a importancia de vinte contos, que será elevada a duzentos contos pela companhia adjudicataria.

— As carreiras para o Norte realizar-se-ão uma vez por mez entre Lisbôa e Pará com escala obrigatoria pelos portos de Leixões, Madeira, Cabo Verde e Maranhão."

Dadas para conhecimento dos leitores as bases do projecto e por considerar de interesse a todos os portuguezes, a solução deste problema de capital importancia, para o estreitamento das relações entre povos que falam a mesma lingua e para a expansão geral do commercio entre as duas nações, penso que não deve o governo perder a opportunidade de dar-lhe andamento e abrir o concurso, sem as demoras que em Portugal deixam no esquecimento as melhores iniciativas, mas, é bom não esquecer depois duma larga experiencia com o fracasso de outras tentativas anteriores, que qualquer companhia a quem seja adjudicada essa empresa, de todas as garantias de viabilidade e competencia administrativa. A fórma como liquidou a empresa dos Transportes Maritimos, constituiu uma vergonha, que, para casos futuros, póde servir-nos de exemplo. Confiamos que se procederá desta vez com criterio e previdente segurança, na organização da companhia que póde ter um brilhante futuro, prestando incalculaveis serviços na ligação das duas nações pela importancia dos portos de que dispõem, e pelos extraordinarios recursos com que tal empresa poderá contar, evitando a drenagem de ouro que tem sido destinado apenas a enriquecer estranhos, sem outro interesse.

A emigração, só por si, tem dado para manter todas as companhias que usam e abusam pela falta de concorrencia mais directamente interessada, em servir aquelles que são ainda senhores dos mares, e são despojados de todos os seus haveres, em beneficio alheio.

* * *

No sabbado, 18 deste mez de dezembro, pelas duas e quarenta e cinco minutos da tarde, foi a população de Lisbôa e seus arredores surprehendida por um fortissimo abalo de terra, produzido em sentido vertical, com forte ruido subterraneo, semelhante ao de pesadas viaturas de artilharia rodando sobre as calçadas, tendo a duração perceptivel aos sentidos de tres segundos; mas, de dois minutos e dez segundos com intermittencias, registados nos sismographos do Observatorio da Universidade de Coimbra. Os apparelhos do Observatorio de D. Luiz ficaram avariados, saltando os ponteiros, partidos pela violencia.

O panico do momento foi grande, como é de suppôr, saindo muita gente precipitadamente para a rua; desabaram muitas cimalhas e chaminés de predios, e em muitos, abriram fendas, como na Estação do Rocio. Felizmente não houve desastres pessoaes, a não ser alguns ligeiros ferimentos, occasionados pela fuga precipitada.

O ponto onde mais se fez sentir ou epicentro do phenomeno sismico, deve ter sido em Lisbôa, visto a distancia registada em Coimbra, ser de 186 kilometros, não se tendo percebido para o norte de Santarem nem para o sul do Tejo; porém, em frente de Lisbôa o rio agitou-se, sacudido pela convulsão e violencia do abalo.

E' opportuno talvez, recordar as grandes catastrophes porque tem passado a capital, occasionadas por tremores de terra, não discutindo por agora as causas interpretadas por differentes theorias: direi no entanto, que, nos dois grandes terremotos, as ruas abriram largas fendas de onde saía o suffocante cheiro de enxofre e fumo caracteristico, como prova da origem numa zona vulcanica; o que determina a existencia de materias inflammaveis e naturaes explosões no sentido da direcção do movimento sismico. Ainda em 1909, em Benavente, se observou nas fendas do terreno, a existencia do enxofre e fumo acompanhado de exhalações sulphurosas. Ha ainda o curioso pormenor do calor que no momento ou durante o dia se observa no solo, rebentando a agua fervente, nos locaes onde essa agua existe em camada posterior ou mais proxima da superficie, na costa terrestre. No ultimo abalo agora produzido, este valor foi observado em Lisbôa.

Dos grandes terremotos assignalados na historia, o primeiro que foi de effeitos terriveis, foi o de 1531, em que morreram em Lisbôa trinta mil pessoas; o segundo que foi ainda maior, assumindo as proporções duma das maiores catastrophes, deu-se em 1 de novembro de 1755, occasionando immensos feridos além de cincoenta mil mortos: Lisbôa, ficou quasi completamente arrazada, especialmente a parte baixa que foi invadida pelo mar. Só na encosta fronteira ao Tejo, entre Santos e a rua do Alecrim, morreram cerca de duas mil pessoas, por terem abatido os terrenos onde se acastellava a casaria. O pavor foi de tal ordem e os prejuizos occasionados, que emocionou todo o mundo, e só a tenacidade de Pombal póde attenuar, soccorrendo os sobreviventes e improvisando abrigos, até á reedificação da cidade. A maior gravidade deste funesto e tragico tremor de terra, parece que foi devida á sua direcção horizontal e em espiral, com terriveis effeitos de duração, repetindo-se com violencia crescante até ao terceiro abalo.

Será curioso indicar um pormenor de certa importancia na determinação da direcção: no deambulatorio da Sé, existe proxima da capella que foi de São Vicente uma columna, cuja base octogonal está descentralizada e fóra do seu eixo, indicando um desvio em torno, no sentido nascente — norte — poente — sul. Este desvio tem sido motivo de reparos, sem que se tenha encontrado para elle uma explicação, por se notar que no grupo de que faz parte, só essa columna manifesta tal desvio. Para mim, porém, não existe outra razão se não a da direcção do movimento da terra, nesse terremoto ou já no de 1531, sendo a parte superior desse lado do deambulatorio reconstruida posteriormente á outra.

A capella de S. Vicente como todas as capellas gothicas, ficaram destruidas e sepultadas sob os escombros da grande torre sineira que se erguia sobre o transepto. Nessa torre é ainda interessante recordal-o: existia um sino que ficou egualmente destruido, o qual segundo se dizia naquelle tempo, quando tocava, ouvia-se em Palmella! Pesava 600 arrobas ou 9.000 kilos: só o badalo tinha 12 arrobas ou 200 kilos!

Diz numa entrevista concedida a "Epoca" o illustre sabio vulcanogolo, dr. Pereira de Souza, que a capella mór da Sé, foi destruida, morrendo muita gente, com o tremor de terra de 1834. Ora, os tumulos dos reis Affonso IV e sua mulher d. Beatriz são do tempo de d. Maria I; portanto anteriores, como as paredes da abside são de gothico authentico, rodeadas pelas bellissimas janellas entaipadas e cobertas por estuques, dessa época que succedeu ao terremoto de 1755.

O abalo sismico de abril de 1909, produziu estragos em Lisbôa, destruindo Benavente, Salvaterra de Magos e Samora Corrêa, fazendo algumas victimas. Durou muito mais do que o de agora, repetindo-se em pequenos abalos por muito tempo. O de 1755 teve repetições durante dois annos. O de 18 deste mez teve já algumas repetições; mas que, para os habitantes têm passado despercebidas. No de 1909 o panico foi grande e durante muitos dias, uma parte da população dormiu nos jardins e avenidas, com receio de repetições mais violentas.

A intensidade do abalo sismico da semana passada foi marcada pela escala Mercally no grão VI, sendo portanto já muito forte, não attingindo comtudo a graduação que nas catastrophes começa no grão VIII, sendo felizmente de curta extensão.

Lisbôa, 21 de dezembro de 1926.

Alfredo Candido

A festa do anniversario terminou a bala

Feriu o amante com o revolver deste, mas ambos affirmam que o tiro foi casual

A victima depondo no cartorio do 9º districto policial e a autora do crime

Em regosijo pelo anniversario natalicio de uma das moradoras do predio á rua Julio do Carmo nº 167, foi organizada uma festa, onde as garrafas de cerveja iam se esvasiando, á proporção que as horas passavam, até que de manhã, uma pequena discussão havia entre a anniversariante Elvira Paiva e seu companheiro Porfirio Nascimento Alves, deu em resultado um tiro de revolver, saindo Porfirio ferido na cabeça.

Essa arma fôra apanhada pela Elvira, que com a mesma principiou a brincar, dizendo que ia disparal-a contra Porfirio.

Mas como é certo e sabido que com arma de fogo não se deve brincar, ella detonou indo o projectil ferir Porfirio na cabeça e de raspão.

O ferido teve os necessarios soccorros da Assistencia, de onde se retirou em seguida, afim de prestar declarações na delegacia do 9º districto.

Essas declarações coincidem perfeitamente com as de Elvira, salvo na parte relativa á discussão havida entre ambos, que a mulher affirma não ter havido, ao passo que Porfirio allega o contrario.

Quanto ao mais, o facto passou-se como já está narrado.

Na occasião em que o revolver disparou, passavam no local, o 2º sargento do Corpo de Bombeiros, Sylvio Mattos Dias, numero 556, e um soldado da Policia Militar, que attraido pelo estampido do tiro, entraram no referido predio e effectuaram a prisão de Elvira, conduzindo-a para a alludida delegacia, onde foi autuada e recolhida ao xadrez.

As testemunhas ouvidas sobre o facto, nada adiantaram, pois outra coisa não sabem, além do barulho do tiro.

O inquerito aberto está quasi terminado, devendo ser relatado pelo delegado Pereira Guimarães, que acha estar a accusada incursa em um dos artigos: 303 ou 306 do Codigo Penal, sendo, portanto um delicto que admitte fiança.

Já se tratava da liberdade da aggressora, mediante fiança, quando lá estivemos.

SENHORITA

Já chega de experiencias

Convença-se de que os melhores chapéos, os mais chics, os mais baratos, são encontrados somente na popular

CHAPELARIA VARGAS

7 de Setembro, 120

(Entre rua Uruguayana e travessa S. Francisco)

(15919)

Clinica de Vias Urinarias

Tratamento pelos mais recentes processos. Modernos methodos seguros e efficazes de diagnosticos e therapeutica. Urethroscopias anterior e posterior, Cystoscopias. — Cura radical da gota militar, cystites, prostatites, orchites, hydrocele, tumores, impotencia genital, etc.

DR. RODOLPHO JOSETTI

Ex-director do Dispensario Central de Prophylaxia das Doenças Venereas, (Saude Publica). Longa pratica dos hospitaes da Allemanha — Rua 13 de Maio n. 36. Diariamente das 4 ás 7 horas. Telephone 1.000, Central.

(6768)

Dr. Bastos de Avila

CLINICA MEDICA

das 4 ás 6 horas da tarde—Rua 7 de Setembro n. 231, sobrado. (6779)

Um negociante foi, hontem, á tarde, assassinado com tres tiros de revolver

A policia ainda não conhece perfeitamente as causas determinantes do crime

Uma brutal e rapida scena de sangue occorreu hontem, á tarde, na travessa Carlos Gomes n. 31, em Nictheroy, em consequencia da qual um negociante caiu mortalmente ferido com tres tiros de revolver. A policia daquella capital ainda não havia apurado até hontem, á ultima hora, as causas determinantes do crime, pois o seu autor fugiu, depois de praticar o delicto.

AS VERSÕES EM TORNO DO CRIME

Sabe a policia da 3ª circumscripção que ha uns oito dias, mais ou menos, Antonio Torres Maia, estabelecido á travessa Carlos Gomes n. 31, com um botequim e residente nesta capital á rua Santa Alexandrina n. 151, comprára aquelle estabelecimento a Eurico Ferreira Neves, tambem negociante, residente no logar denominado Porto do Brasil, em S. Gonçalo, havendo este recebido no acto da venda um signal de 500$, como garantia da transacção, tratada por 5:500$.

O vendedor declarara na occasião do negocio que o estabelecimento estava livre e desembaraçado de qualquer onus, mas, dias depois, appareceram varios credores no estabelecimento. Torres Maia ficou surprezo e acabrunhado com as dividas, porquanto estava plenamente convencido de que a affirmação do antigo dono era verdadeira. A' vista disso foi procurar Eurico Ferreira Neves, a quem expoz a situação, dizendo-lhe que não ficara satisfeito com o negocio e estava resolvido a não acceitar, mesmo que perdesse o signal dado. Neves não ficou contente com o caso e certamente ruminou qualquer vingança contra Torres Maia. —

O CRIME

Hontem, pela manhã, Eurico, em companhia de tres individuos, dirigiu-se para as immediações do seu ex-estabelecimento, á travessa Carlos Gomes n. 31, onde, segundo varias testemunhas, permaneceu até á tarde, com intenções sinistras. Homem de máos precedentes, ficou certamente esperando uma occasião propicia para tomar um desforço.

E esta surgiu. Ao ver Torres, dentro do botequim, Eurico, após acalorada discussão, sacou do revolver que trazia e desfechou tres tiros contra a sua victima. Esta caiu redondamente ao solo, mortalmente ferida. Solicitada a Assistencia, esta compareceu ao local e conduziu o infeliz para o posto, sendo-lhe ali prestados os primeiros soccorros. A' vista da gravidade do estado, foi em seguida removido para o hospital de S. João Baptista, onde falleceu ao chegar a esse estabelecimento.

O CRIMINOSO

Perpetrado o crime, Eurico Ferreira Neves fugiu pelo morro que fica nos fundo do estabelecimento, conduzindo a arma homicida. Na fuga o criminoso deixou no estabelecimento o paletot e a capa do revolver, que foram apprehendidos pelo commissario Motta, da 3ª circumscripção.

NÃO ME MATES!

Torres Maia, segundo está apurado, qaundo o indigitado assassino sacou do revolver, furioso, ainda gritou supplicante para o seu aggressor: "Não me mates!". Este, porém, sem lhe ouvir as supplicas, fel-o tombar ali mesmo, exanime. O cadaver da victima foi removido para o necroterio, onde será hoje examinado.

TERIAM OS AGGRESSORES ROUBADO O DINHEIRO DA VICTIMA?

A policia apurou mais que, logo após o estupido crime, não foi encontrado o dinheiro que se encontrava nas gavetas do morto, parecendo que os assaltantes o levaram todo no momento do crime.

PROVIDENCIAS DA POLICIA

A policia da 3ª circumscripção compareceu a olocal, representada pelo commissario Motta, o qual tomou as providencias que o facto exigia. Naquella delegacia foi aberto inquerito a respeito, depondo varias testemunhas, que certamente trarão alguma luz sobre as causas do crime, que oinda se acham nebulosas.

Prof. Godoy Tavares Estomago e intestinos (colites dysenterias chronicas, hemorrhoides etc) coração, pulmão e rins. 2 ás 7, CHILE, 3. C. 969 e Sul 3176. (B 11958)

Um joven estudante pereceu afogado em Paquetá

O joven Francisco Esteves dos Santos, de 19 annos de edade, solteiro, estudante e residente á rua Padilha n. 96, no Engenho de Dentro, partiu hontem, ás 9 horas da manhã, para a ilha de Paquetá, em companhia de diversos amigos e da sua namorada, inclusive a familia desta.

Lá chegados, foram todos para a praia da Covanca, onde Francisco, com outros companheiros, entrou no mar, afim de banhar-se. Tão infeliz foi que, perdendo, certamente, as forças, desappareceu, não mais voltando á tona dagua.

Os companheiros, inclusive o capitão Osorio, lente da Escola da Guerra, muito se esforçaram no sentido de ser descoberto o corpo do desditoso estudante, que, até a madrugada, não havia sido encontrado.

O sr. José Francisco Tavares, que é irmão e tutor de Francisco, ao receber aviso do que succedera em Paquetá, procurou a policia, a qual solicitou a remoção do cadaver para Aquella rua, logo que seja encontrado.

SANTOS CHOCANO FOI POSTO EM LIBERDADE

Lima, 20 (A) A) — O poeta Santos Chocano, que acaba de ser posto em liberdade em virtude de deliberação do Senado, falando a representantes da imprensa, disse que pretende, antes de mais nada, fazer uma estação de banhos em "Jesus", em Arequipa.

Em seguida, mandará tirar novas edições de seus ultimos livros, devendo depois seguir para a Columbia, Mexico, Buenos Aires e Montevidéo.

AGUA DE COLONIA FRANK LLOYD

Super-concentrada

Serve para o lenço como perfume para cabeça, como loção, fascinando pela concentração de seu agradavel perfume.

(15854)

SOCCORROS URGENTES

Organisação da Casa de Saude Dr. Pedro Ernesto.

Preços da Assistencia Publica. Chamados a qualquer hora pelo telephone C. 12. (6769)

EM CARREIRA DESABRIDA, ATIROU O SEU AUTO DE ENCONTRO A OUTRO

Pela praia do Flamengo, corriam na mesma direcção, á frente e em marcha moderada, o auto n. 2130, dirigido pelo *chauffeur* Orestes Pilolo e, atrás, com grande velocidade, o de n. 9217, conduzido pelo *chauffeur* Augusto Gonçalves da Silva.

A certa altura, e como era natural, o que ia atrás alcançou o que ia á frente.

Desastrado, porém, o seu conductor não o desviou sufficientemente para passar pelo outro sem tocal-o.

Disso resultou ir o seu vehiculo, isto é, o auto 9217, sobre o 2130, apanhando-o por trás.

Do choque, que foi violento, houve a lamentavel consequencia de ser victimado o passageiro do 9217, que foi lançado á rua, além de ficarem os dois carros muito avariados.

Comparecendo ao local o commissario Flavio, do 6º districto, prendeu e autuou em flagrante o *chauffeur* Augusto Gonçalves, unico responsavel pelo desastre.

A politica do Districto

Os comicios democraticos dos candidatos Mauricio de Lacerda e Adolpho Bergamini

Em Campo Grande e Bangú

Em campanha eleitoral pelo 2º districto desta cidade, percorrem os suburbios os candidatos Adolpho Bergamini e Mauricio de Lacerda.

Os dois politicos foram hontem percorrer Campo Grande e Bangú, onde o povo os recebeu debaixo de acclamações, manifestando-lhes plena solidariedade e apreço.

A EXCURSÃO

No trem que partiu da estação Pedro II, ás 12 horas e um quarto, seguiram os excursionistas para Campo Grande, acompanhados dos directores do Centro Politico do 2º districto, srs. João Ribeiro, Martiniano de Araujo e Benedicto Pires Barbosa, além de grande numero de amigos e correligionarios.

Em Campo Grande, aguardava os excursionistas o dr. Alfredo Muniz Peixoto e outros moradores da localidade, fazendo a caravana politica um passeio pelas principaes ruas daquelle pedaço do Districto.

Dentro em pouco a multidão envolvia Mauricio de Lacerda e Bergamini, aos quaes acclamava a cada instante.

Na rua principal da localidade, á porta de um estabelecimento commercial, reclamados pelo povo, falaram Bergamini e Mauricio. Aquelle expôz o fim das visitas aos rincões da cidade. O contacto com o povo carioca offerecia-lhes opportunidade de mais de perto avaliar se a acção politica que desenvolviam, recebia ou não a approvação da opinião publica.

No desempenho do mandato de deputado jámais transigira com os seus principios. Fôra o primeiro a insurgir-se na Camara contra a politica reaccionaria do ex-presidente Bernardes, que arrastára o paiz á revolução e á ruina. Verificado o levante de S. Paulo, negára o seu voto ao estado de sitio com a declaração franca e intemerata de que a revolução tinha por causa a asphyxia do povo e a submissão dos demais poderes ao executivo nacional. E dahi em deante, com a maior assiduidade, se conservou na tribuna parlamentar em constante protesto contra os processos de suborno, de corrupção, de venalidade e de deshumanidade usados pelo ex-presidente Bernardes. Emquanto elle procurava dessa forma desabafar a alma nacional soffredora, outros havia que se acumpliciavam com o poder, traindo a confiança do povo.

Approximava-se o momento deste proferir seu veredictum nas urnas a 24 de fevereiro proximo. Os eleitores que votassem auscultando independentemente, os dictames da propria consciencia, não se mostrando pelos chefes e chefetes que exploram a politica individualistica, de interesse pessoal, de conchavos e subserviencia ao governo.

Usou depois da palavra o sr. Mauricio de Lacerda. Estava num pedaço da capital da Republica. Na Africa certos cartographos marcavam, nos mappas, regiões em branco com a legenda: "ha leões". No grande, prelio que se ferirá a 24 de fevereiro Campo Grande demonstrará se a área geographica que lhe corresponde poderiam os homens de consciencia assignalar com a advertencia: "ha rolinhas". Não acreditava que o povo se deixasse aviltar. Bernardes fôra um despota, mas deixára os instrumentos da oppressão e os seus cumplices. Estes, que se mostraram indignos da confiança do povo, mereciam o castigo de serem retirados das posições de onde não defenderam o povo.

Após a vehemente oração de Mauricio de Lacerda, achando-se este dentro do estabelecimento tomando uma agua mineral, appareceu o intendente Mario Barbosa. A população convidou-o a falar. Insistiu no convinte e o representante carioca attendeu. Alludiu á visita de Mauricio de Lacerda e Adolpho Bergamini e ao acolhimento que os moradores da localidade lhes dispensava. Referiu-se á campanha dos dois candidatos e á acção de ambos com phrases elogiosas accentuando que o povo de Campo Grande faria justiça aos seus merito suffragando-os nas proximas eleições. O pleito correria livre e a verdade das urnas seria respeitada.

Calorosos applausos receberam os oradores.

Falou ainda, por provocação do povo, o sr. Lourenço Braga que se referiu aos processos politicos adoptados pelo deputado do triangulo sr. Cesario de Mello.

Entendia que s. s. se collocava dentro dos rigores da disciplina partidaria, situação que o levava a emprestar seu apoio a actos governamentaes que desagradavam ao povo.

Muito aparteado pelos presentes, proseguiu o sr. Lourenço Braga na sua oração, finda a qual Mauricio de Lacerda voltou a occupar a attenção dos presentes para reaffirmar que combatia processos politicos sem, entretanto, ferir individualidades.

EM CONTACTO COM O POVO DE BANGU'

Desde as 5 1|2 da tarde, immensa multidão se acotovelava na estação de Bangú, na espectativa de assistir á chegada dos dois incansaveis batalhadores das causas civicas, Adolpho Bergamini e Mauricio de Lacerda. Logo que o trem, ás 6 horas, entrou na estação, partiram de todas as bocas os mais enthusiasticos vivas, acclamando os dois politicos. Organizou-se, então, o cortejo, a cuja frente seguiram Bergamini, Mauricio e vultos representativos da localidade, rumo ao cinema principal, onde se ia realizar a grande reunião. Durante todo o trajecto não cessaram as mais sinceras demonstrações de sympathia e affecto aos dois valorosos politicos.

No cinema, sob calorosos vivas, penetraram os emprehendedores de tão brilhante jornada civica, sendo longamente acclamados pela massa popular que tornára pequena a grande casa de diversões da localidade.

Acalmadas as manifestações, começou a falar o deputado Bergamini. S. s. referiu-se, logo, á grandeza da campanha que leva a effeito juntamente com Mauricio, campanha que mais se distingue pelas idéas nobres que a animam do que pelos interesses em jogo. Disse a seguir, Bergamini, que tem certeza que o eleitorado de Bangú se libertará, de vez, do jugo humilhante dos politicos profissionaes. Teve palavras quentes de vibração e de enthusiasmo quando fixou o aspecto que se nos depara da situação do eleitorado: "elle não é escravo, porque o povo brasileiro não nasceu para a escravidão!"

Bergamini discorreu a seguir sobre a jornada de Prestes, affirmando que o que este não póde fazer por meios brandos, preferindo as vicissitudes de uma luta tremenda, elle, Bergamini, na Camara, e Mauricio no carcere, muito se esforçaram nesse sentido, não encarando sacrificios.

E terminou pedindo ao eleitorado de Bangú para quando votar não olhar para os homens que têm interesse do seu voto, mas para as idéas alevantadas que outros homens independentes encarnam.

Sob prolongada salva de palmas e vivas, o deputado Bergamini concluiu a sua oração.

Teve a palavra, a seguir, um popular, que saudou em nome dos operarios de Bangú os denodados politicos.

O sr. Mauricio de Lacerda, em seguida, iniciou o seu discurso. O querido tribuno affirmou que não pede votos, não pede porque humilha, porque amesquinha. Entende que o voto dado é uma humilhação á consciencia de quem o dá sem a consciencia do que faz. Acha que o eleitorado independente póde exprimir com sinceridade os seus sentimentos na suprema decisão das urnas. Refere-se a "Arthur Lampeão" e á sua politica nefanda, enveredando pela questão social e communista, depois de dizer que se honrava de ter por companheiro de cruzada um homem da tempera de Bergamini, que se empolga com os ideaes alevantados do povo, mantendo-se fiel aos seus principios de independencia civica.

Tem referencias á attitudes que assumiu em face de appellos que lhe fizeram e que não respondeu por não terem partido de personalidades dignas da sua consideração.

Lança, o sr. Mauricio de Lacerda, um repto aos que propalam ter o nobre tribuno quebrado a sua rigorosa linha de conducta, proseguindo brilhantemente o seu discurso, cheio de vigor e energia, para concluil-o sob calorosas ovações.

Ainda estrugiam os vivas ao sr. Mauricio quando pediu a palavra, entre a surpresa do auditorio, o operario José Elias da Silva. Elle estava ali e se sentira attingido pelo repto lançado por Mauricio, disse, a voz vibrante e forte. Desde logo o operario preoccupou, por inteiro, a attenção dos que ali se comprimiam. Revelando o dom da oratoria, a palavra facil, a sair-lhe ás torrentes, Elias continuou a falar, respondendo a Mauricio. O orador levava informações inexactas. Ao asseverar que Mauricio não respondera a um appello do "bloco communista", Mauricio, em aparte, desmentiu-o.

— Respondi, asseverou. Ao emissario dos communistas respondi! E antes deste voltar para uma deliberação definitiva, eis que um vespertino me interpella. A esse vespertino não respondi nem respondo. O vehiculo de que se serviram os communistas não merece senão o meu desprezo.

O orador Elias da Silva retomou o fio de suas considerações e asseverando, em certo passo, que os communistas concordariam em collaborar na revolução politica para depois proseguir na revolução social, Mauricio convidou-o a dar demonstração da sinceridade dessa declaração apoiando, no 1º districto, a candidatura de Luiz Carlos Prestes.

O orador perturbou-se.

O ambiente, de operarios em sua maioria, desapprovava-lhe os conceitos que emittia, acclamando Mauricio.

Arrematou então o sr. Elias da Silva dizendo que, para não separar os operarios, para não lhes levar a desharmonia, encerrava suas considerações, deixando o assumpto para melhor opportunidade.

Ao delegado dos operarios de Bangú, sr. Alberto Siqueira, é dada a palavra para uma saudação, pouco depois.

Começa, assim, o sr. Siqueira, dizendo que não é orador mas que a linguagem do coração é bastante eloquente para della se servir nesse momento.

Sou, sim, prosegue, um enthusiasta sincero, um fanatico, por aquelle que soube na sua passagem até hoje pelos dominios da verdade, da justiça, do direito e da legalidade, deixar o rastro dessa luz divina, com que o Eterno aprás por vezes enriquecer por vezes os seus escolhidos. Não farei uma apreciação do que foi, é, e será sempre o eminente brasileiro, o predestinado filho desta terra de sol e flores, que nos faz congregar aqui neste momento. Vos direi apenas, que elle é um genio, um lutador invencivel, e para um lutador como elle a gloria é quasi sempre ephemera; a luz que irradia fulgurante em volta do seu cerebro illuminado, e fecundo e portentoso, que arrebata com o seu eloquente verbo as multidões, têm sido apagados muitas vezes pelas trevas da ingratidão, da ambição e até mesmo da calumnia e da infamia.

E, remata, com as seguintes palavras a sua brilhante oração: Assim pois oh! Bangú terra fecunda, prospera e formosa, centro de centenas e centenas de homens criteriosos e trabalhadores, ergue teu vôo qual Condor, rei dos ares! Abre tuas azas de prata bemfasejas e hospitaleiras. Adeja! Adeja! Por estas montanhas, valles e campinas, ergue nesse vôo altivo e generoso o nome do mais extraordinario e generoso filho desta encantadora terra que se chama Brasil e grava-o no azul da immensidade, bem perto da aboboda celeste para que elle de lá brilhe, e como a estrella que guiou os Magos ao berço de Jesus guie o nosso estremecido Brasil ao caminho da operosidade, ao caminho do dever, que é o berço da felicidade de nossa patria."

Encerrado com o discurso do operario Siqueira, o concorrido comicio, Mauricio e Bergamini se dirigiram á estação, sob as mais estrondosas acclamações do povo de Bangú, onde tomaram o trem.

No Engenho de Dentro Mauricio de Lacerda demorou-se algumas horas em casa do deputado Adolpho Bergamini, palestrando com pessoas amigas que, sabedoras da sua estadia ali, foram cumprimental-o.

HOJE 25:000$000 INTEIRO, 1$600 Loteria do E. do Rio (15913)

O director do Observatorio entrou em licença

Tendo o director do Observatorio Nacional, dr. Henrique Morize, entrado em gozo de licença, assumiu interinamente o exercicio do referido cargo o assistente chefe dr. Alix Lemos.

Portugal no Brasil

Pelo Telegrapho

O preso politico que fugiu na occasião de ser embarcado para o desterro

Lisboa, 20 (A. A.) — O preso politico que se evadiu da Trafaria, na occasião em que devia ser embarcado para o desterro de ultra-mar, foi o conhecido e velho politico sr. Antonio Maria da Silva, ex-presidente do conselho, e chefe da Carbonaria, na época da proclamação da Republica.

O paradeiro do sr. Antonio Maria continúa ignorado, mas a policia se acha em indagações, esperando obter qualquer indicação que lhe permitta recapturar o extremado politico democrata.

O paradeiro do sr. Antonio Maria da Silva

Lisboa, 20 (U. P.) — Até agora é desconhecido o paradeiro do ex-presidente do gabinete, Antonio Maria da Silva. Consta porém que esse politico se encontra presentemente na Hespanha, para onde fugira por motivos politicos.

O sr. Sinel Cordes e o emprestimo de doze milhões

Lisboa, 20 (U. P.) — O jornal desta capital "Diario de Noticias" informa que o general Sinel de Cordes, ministro das Finanças expoz, na reunião do Conselho de Ministros realizada hoje, as condições em que concorrerá o emprestimo de 12.000.000 de libras esterlinas nas praças de Londres e Paris, ficando inteiramente livres o commercio e a industria de tabacos em Portugal.

Religiosas portuguezas que embarcam para o Rio

Lisboa, 20 (U. P.) — Embarcaram hoje no porto de Vigo com destino ao Brasil, sete religiosas portuguezas, que vão servir no hospital da Beneficencia Portugueza do Rio de Janeiro.

Um argentino expulso como indesejavel

Lisboa, 20 (U. P.) — Foi expulso hoje do territorio nacional, como indesejavel o argentino Dias Santos.

Dois fallecimentos

Lisboa, 20 (U. P.) — Falleceram em Aveiro o engenheiro Fonseca Regala e em Cimeiera a lavrador Jeronymo Queroga.

Emigrantes portuguezes repatriados do Brasil

Lisboa, 20 (U. P.) — Chegaram a esta capital, a bordo do transatlantico inglez "Desna", 31 emigrantes portuguezes repatriados do Brasil por não terem encontrado trabalho nesse paiz.

No Rio de Janeiro

COMMISSÃO PRO'-FLAGELLADOS DOS AÇORES

O encerramento dos seus trabalhos, amanhã, sabbado

A Commissão Pró-Flagellados dos Açores remetteu por duas vezes e em dois cheques, para a ilha do Fayal, a quantia de 870 mil escudos, ou sejam, 327:840$ moeda brasileira.

Em Banco	13:134$650
Lista 23 — Antonio Gomes Soares . .	10$000
Total	13:144$650

A Commissão encerra definitivamente os seus trabalhos amanhã, sabbado, para o que se reunirá na rua Luiz de Camões, n. 22, sobrado, séde da Sociedade de Fraternidade Açoreana.

Sociedade Fraternidade Açoreana

O conselho director desta prospera sociedade, realizou em 15 do fluente, em sua séde social, á rua Luiz de Camões n. 22, a sua nona sessão administrativa, sob a presidencia do sr. João Maria Cabral Sodré, secretariado pelos srs. Francisco Lucas e José Vieira Rodrigues.

A acta da sessão antecedente, sendo lida, foi sem debate approvada.

O expediente constou de um officio do Centro da Extremadura, convidando a sociedade a se fazer representar na sessão solenne, que em honra do escriptor Ruy Chianca, realiza amanhã, sabbado, ás 8 1|2 da noite, no Gabinete Portuguez de Leitura.

O sr. João Sodré, presidente nomeou para representarem a sociedade os srs. dr. Jorge Monjardino, José Curvello d'Avila e Viriato Avila Fraga.

Na ordem do dia foi lida e approvada uma proposta para novo socio do sr. João Maria Cabral Sodré, propondo o sr. Salvador Homem de Moraes Azevedo.

Foi lido o balancete da receita e despesa do semestre de julho a dezembro do anno findo, accusando o seguinte movimento: receita 60:368$365 e despesa 59:068$600 inclusive dois emprestimos hypothecarios na importancia de 45:000$000 e o auxilio de 11:700$000 em favor das victimas dos terremotos dos Açores passando um saldo de 1:299$765; á commissão de finanças para interpor parecer.

O sr. José Curvello d'Avila, thesoureiro, communicou o resgate de um emprestimo hypothecario na importancia de sete contos, cuja quantia depositou na conta corrente que a sociedade tem no Banco Portuguez do Brasil.

O sr. João Sodré, presidente, agradeceu ao sr. José Curvello d'Avila, thesoureiro, mais esse serviço prestado á causa social. Passando-se a interesses geraes, o sr. João Sodré, presidente, congratulou-se com seus pares pela presença á sessão do sr. José Vieira Rodrigues, completamente restabelecido da enfermidade que foi accommettido.

O sr. José Vieira Rodrigues, 2º secretario, agradeceu a visita que lhe foi feita em nome da sociedade, por occasião da sua enfermidade.

Em seguida o presidente encerrou os trabalhos, depois de agradecer o comparecimento de todos os directores e fazer correr a collecta em favor da Caixa de Caridade que produziu a quantia de 80$000.

SEM FIO

O SERVIÇO RADIOTELEGRAPHICO ENTRE OS ESTADOS UNIDOS E A INGLATERRA

Existem funccionando em todo o mundo oitocentas e setenta e sete estações

WASHINGTON, dezembro de 1926. (U. P.) — O commissario de navegação, sr. D. B. Carson, em seu relatorio annual enviado ao Ministerio do Commercio, prediz que o serviço radiotelegraphico entre os Estados Unidos e a Grã Bretanha, será usado com vantagem pelo commercio na proxima estação de inverno.

Diz o relatorio do sr. Carson que as experiencias ultimamente realizadas deram resultados animadores. A principal difficuldade a se enfrentar, nascerá da differença da hora existente entre as horas de trabalho bancario, de Bolsa e das casas de corretagem. De accordo com os dados reunidos na informação do commissario de navegação, existem até agora 849 estações de broadcasting, funccionando em todos os paizes estrangeiros em comparação com 528 estações do mesmo genero que operam nos Estados Unidos.

Estas estações estão distribuidas da seguinte maneira:

Canadá	41
Suecia	22
França	21
Allemanha	21
Hespanha	21
Inglaterra	20
Russia	18
Australia	18
Cuba	17
Mexico	17
Brasil	12
Argentina	10
Nova Zelandia	10

Existem tambem, de uma a nove estações, em cada um de outros 49 paizes.

O relatorio accrescenta que varios paizes já submetteram propostas expondo as suas communicações de radio para apreciação da Conferencia Internacional de Radiotelegraphia a se reunir em Washington no anno de 1927. Ficou estabelecido na Conferencia Internacional de Telegraphia, reunida em Paris no anno passado que após a conferencia de Washington, se reunirá em Paris uma outra. Conforme esta, está resolvido juntar-se a telegraphia e a radiotelegraphia numa só convenção. O governo americano, é particularmente interessado na convenção de radio, porém não participa da telegraphica.

Diz mais o sr. Carson em seu relatorio que durante varios mezes, um comité representando os departamentos do governo directamente interessados no assumpto, esteve estudando os nossos problemas de radio e preparando propostas para submetter á consideração da Conferencia Internacional de Radio, que está destinada a reunir-se em Washington no correr de 1927.

As propostas americanas comprehendem tres partes a saber: Primeira, A convenção; segunda, os regulamentos geraes da convenção, e terceira, A direcção dos regulamentos.

Nos Estados Unidos o serviço publico de radio é dirigido quasi inteiramente por emprezas commerciaes ou pertencentes a particulares. O governo exerce um controle limitado, somente exercendo uma supervisão geral sobre as estações.

CHAMADOS A' REPARTIÇÃO GERAL DOS TELEGRAPHOS

São chamados na Repartição Geral dos Telegraphos, á praça 15 de Novembro, amanhã, 22 do corrente, ao meio-dia, afim de prestarem exame de radiotelegraphia, os seguintes candidatos que deverão provar a qualidade de cidadãos brasileiros: Annibal Lopes Couto, Manoel Agostinho da Costa, Celso Castro Alves, Orlando Trompowsky Taulois, Euclydes Teixeira Pinto, Joaquim Rosa da Cunha e Desmothenes da Costa Barbosa.

AS IRRADIAÇÕES DE HOJE

Radio Club
(Onda 320 metros)

De 1 á 1,30 — Boletim commercial e noticiario da manhã, com a abertura e encerramento das Bolsas de Cambio e noticias dos jornaes da manhã. De 1,30 ás 2 horas — Discos seleccionados.

Das 4 ás 5 horas — Discos de musicas de dansa e noticias das ultimas novidades do Cinema.

Das 5 ás 5,30 — Boletim noticioso da tarde com noticias dos jornaes vespertinos.

Das 7 ás 8,40 — Orchestra do Hotel Central sob a direcção do professor Alphonso Ungerer — Discos intercalados pela irradiação da Orchestra do Cinema Central.

Das 8,40 ás 8,55 — Boletim commercial, com o encerramento geral das Bolsas durante o dia.

Das 8,55 ás 9 horas — Intervallo para recepção dos signaes horarios de SPY.

Das 9 ás 9,20 — Palestra pelo dr. Armando Rosas sobre o thema "O dente de seis annos".

Das 9,20 em deante — Concerto organizado pelo sr. Clementino Lisboa, com auxilio de musica de camera, com o concurso dos srs. Ruth Marques Porto, da violinista sra. Carmen Boisson Santos e do professor J. Octaviano.

O programma deste concerto ficou organizado da seguinte fórma:

1ª parte — 1 Grieg: Sonata op. 45 (em dó menor) — I — Allegro molto ed appassionato. II — Allegretto espressivo alla Romanza. III — Allegro animato. Violino — Sra. Carmen Boisson Santos — Piano — Sr. J. Octaviano. 2 — Grieg: Je t'aime — Canto pela sra. Ruth Marques Porto. 3 — Alphonse Weingaertner: Après la Gavotte. Violino, sra. Carmen Boisson Santos. Piano, sr. J. Octaviano.

2ª parte — 4 — Saint Saëns: Mon coeur s'ouvre á ta voix (da opera Sanson e Dalila). Canto pela sra. Ruth Marques Porto. 5 — a) Leopoldo Miguez: Madrigal; b) Francisco Braga: Berceuse. Violino, sra. Carmen Boisson Santos. Piano, J. Octaviano. 6 — Edgardo Guerra: Melodia no antigo estylo. Piano, sr. J. Octaviano. 7 — Chiafitelli: De coeur a l'âme (Elegie) — Violino, sra. Carmen Boisson Santos. 8 — Bamberg: Chant hindou. Canto pela sra. Ruth Marques Porto, com acompanhamento de piano e violino.

AVISO

Amanhã, 22 do corrente, ás 8 horas da noite haverá sessão extraordinaria de assembléa geral afim de eleger o presidente, 1º secretario, director de programmas e speaker-chefe, cargos actualmente vagos com a renuncia dos respectivos serventuarios.

—x—

Porque não vos alistaes no quadro de socios da Radio Sociedade e do Radio Club do Brasil? Ellas carecem do vosso auxilio para poderem bem servir a vós proprios e á radio brasileira.

Radio Sociedade
(Onda 400 metros)

A's 12 horas — Hora certa.
A's 12 horas e 1 minuto — Jornal de Domingo — Supplemento musical.
A's 5 horas — Transmissão de musica do studio da Radio Sociedade.
A's 5,45 — Hora certa.
A's 5,46 — Quarto de hora infantil.
A's 6 horas — Jornal da Tarde. (Serviço de informações commerciaes especialmente para o interior do paiz.
A's 7 horas — Hora certa.
A's 7 horas e 1 minuto — Discos.
A's 8,30 — Jornal da Noite.
A's 9 horas — Hora certa.
A's 9 horas e um minuto — Concerto no studio da Radio Sociedade com o concurso dos cantores sra. Riva Pasternac e sr. Adacto Filho e da orchestra da Radio Sociedade.

Programma do concerto

1 — Weber: Freischutz. Ouverture — Orchestra. 2 — Mozart: D. Juan. Fantasia — Orchestra. 3 — a) E. Pessard: L'adieu du matin; b) G. Legrenzi: Che fiero costume. Canto pelo sr. Adacto Filho. 4 — F. Kreisler: Liedesleid — Orchestra. 5 — a) Tupinambá: Só; b) Kaschvarow: Temps passé. Canto pela sra. Riva Pasternac. 6 — Iljinsky: Berceuse — Orchestra.

Intervallo do concerto durante o qual o poeta Luis Edmundo dirá algumas fabulas de Trilussa.

7 — Strauss: Serenade — Orchestra. 8 — a) F. J. Obradors: Corazon...; b) F. Braga: Prece — Canto pelo sr. Adacto Filho. 9 — Frontini: Minuetto. — Orchestra. 10 — Tchaikowsky: Recordação — Pela sra. Riva Pasternac. 11 — H. Oswald: Elegie — Sôlo de violoncello pelo professor Nelson Cintra, da orchestra da Radio Sociedade. 12 — F. Braga: Marionettes. Gavotte — Orchestra. 13 — Mozart: Marcha turca — Orchestra. 14 — Hymno Nacional.

—x—

A radiotelephonia, para seu amplo desenvolvimento, precisa de vossa cooperação. Inscrevei-vos no quadro social do Radio Club e da Radio Sociedade, o quanto antes.

UM AVISO DE INTERESSE

As sédes das duas grandes corporações de radio nesta capital, são as seguintes:

Radio Sociedade: Pavilhão da Techeco-Slovaquia, da antiga exposição do centenario á Avenida das Nações. Telephone: Central 2074.

Radio Club: Edificio do Lyceu de Artes e Officios, á rua Bethencourt Silva. Telephones: Central 239 e official.

Tanto uma como outra admittem socios mediante a mensalidade de cinco mil réis. Os pedidos de admissão podem ser feitos mesmo pelos telephones indicados.

OS MILAGRES

Um film que nos transporta a MUNDOS DESCONHECIDOS porque só os sabios os estudaram

Mas nos podemos connecel-os agora na sua immensidade, na sua belleza, nos seus mysterios

Um film instructivo — que nos mostra como foi creado o MUNDO - o surgir dos astros - como se creou SATURNO - e porque o cerca esse annel que vemos no cliché - como appareceu a TERRA - o surgir dos planetas - e como o MUNDO nosso, aqui na terra se foi formando - o apparecer do HOMEM - os phenomenos sideraes, etc. etc.

Um film estupendo da UFA - de Berlim a fabrica assombrosa que já nos deu «Varieté» e «Pedro o Corsario»

Segunda-feira NO GLORIA

Distribuição da URANIA FILM LUIZ GRENTENER Rua Senador Dantas n. 91

DA CREAÇÃO

A Vida Social

NATALICIOS

Faz annos hoje o dr. Democrito Linhares, estimado clinico nesta capital.

— Festeja hoje o seu anniversario natalicio a gentil senhorita Esther Pinheiro, filha do major Candido Pinheiro.

— Vê passar hoje o seu natalicio a senhorita Altair Nunes. Por este motivo será em festa o lar da gentil anniversariante.

Transcorreu hontem o anniversario natalicio da exma. sra. d. Almerinda Alves da Fonseca, esposa do nosso antigo e estimado companheiro de redacção dr. Mario Alves da Fonseca, director da acta da Camara dos Deputados. A anniversariante que, por seus dotes de coração e de intelligencia, goza de vasto circulo de relações na sociedade carioca, recebeu, por isso, as mais inequivocas provas de apreço e admiração.

NASCIMENTOS

O sr. Aristides Serzedello, funccionario da Alfandega, e sua esposa d. Carmen Serzedello, têm o seu lar enriquecido com o nascimento do seu filhinho Arismen.

BAPTISADOS

Realizou-se hontem, o baptisado do menino Aristo Sebastião, filho do tenente Xavier Magalhães de Freitas e d. Florinda da Rocha Freitas. Serviram de padrinhos, o capitão Eridas Tavares e senhora.

— Baptisou-se hontem o pequeno Haroldo, filho do sr. Sebastião Fonseca e d. Olga Fonseca. Paranymphos o sr. [illegible] e d. Jovina Novaes.

CASAMENTOS

Realizou-se sabbado ultimo, em Nictheroy, o enlace matrimonial de [illegible] Laurenda da Cunha Medina, funccionaria publico, com o sr. Paulo Alves Lopes, filho do sr. Ildefonso José Lopes, tambem funccionario publico. Serviram de padrinhos, por parte da noiva, o capitalista sr. Carlos Solé e sua esposa d. Cecilia Solé, e por parte do noivo, o capitão Arides de Oliveira Tavares e sua esposa, d. Maria Tavares.

FESTAS

Em regosijo pela absolvição do escriptor Modestino Kanto, no processo, baseado na lei de imprensa, que lhe foi movido, um grupo de artistas e de amigos seus offerecer-lhe-á, bem como aos seus advogados drs. Ferreira dos Santos e Oliveira Netto, uma festa no dia 23 do corrente.

A festa realizar-se-á domingo proximo, na ilha do Governador, devendo as pessoas que a ella quizerem adherir dirigir-se á Casa Villas Bôas, na Garcia Cruzeiro.

VIAJANTES

Em commissão, parte hoje para o Amazonas, a bordo do "Bahia", o sr. José Henrique Alerne, subdirector do Trafego Postal. O embarque está marcado para ás 10 horas, no Cáes do Porto.

ASSOCIAÇÕES

Realizaram-se a 15 do corrente as eleições da nova directoria da Sociedade Beneficente dos Empregados do "Collegio Militar", para o anno social de 1927|1928, verificando-se o seguinte resultado:

Presidente, dr. Bias Moura de Faria (reeleito); vice-presidente, Carlos Saraiva de Almeida Filho; 1º secretario, José Dias Carneiro (reeleito); 2º secretario, José Leonardo de Castro (reeleito); 1º thesoureiro, capitão José Manoel de Oliveira (reeleito); 2º thesoureiro, Octavio Fernandes Quintas (reeleito); procurador, José Maria Ribeiro. [illegible]

FALLECIMENTOS

O nosso companheiro nas officinas desta folha, sr. João da Rocha Lopes, passou hontem pelo duro golpe de perder seu filho Antonio de Freitas Rocha Lopes, cujo enterramento será effectuado hoje no cemiterio do Carmo. O feretro sairá da rua Miguel de Frias n. 166, sobrado, ás 9 horas da manhã.

— Com a edade de 70 annos, falleceu, hontem, no Hospital da Veneravel Ordem Terceira de S. Francisco da Penitencia, o prestimoso e estimado 2º official do Arsenal de Guerra do Rio de Janeiro e 1º tenente da Guarda Nacional, Manoel Vieira Cardoso, que, durante longos annos, prestou ininterruptamente, os seus serviços naquella repartição. O feretro saiu do referido Hospital, ás 4 horas, para o cemiterio da mesma Ordem Terceira. Seus collegas e companheiros de trabalho depositaram em seu tumulo uma corôa de flores naturaes com significativa dedicatoria.

ACIDO URICO? ARTHRITISMO?
URIACIDO
Homœpathia em tabletes
Vidro 3$000
DE FARIA & CIA. — S. JOSÉ, 75
(6755)

Os sports pelo telegrapho

O desafio da Tchecoslovaquia para a disputa da Taça Davis de Tennis

Nova York, 20 (U. P.) — A Tchecoslovaquia fez um desafio para a disputa da Taça Davis, devendo jogar na zona Europêa. E' este o quinto paiz a enviar desafios este anno para essas grandes provas internacionaes.

Nova York, 20 (U. P.) — O emprezario Tex Rickard annunciou, que vae demolir as archibancadas do stadium de trinta acres em Jersey City, onde houve o encontro entre Dempsey e Carpentier, esperando construir um milhão e meio de dollars.

Foi aggredido e ainda esteve preso durante seis horas

"Por bem fazer, mal haver". Mais uma vez se confirmou o proverbio velho, e de maneira a deixar bem mal amparado o criterio de um policial [illegible]

Descobre-se um Tintoretto em Bellinzonda

Roma, 20 (U. P.) — Telegrapham de Chiasso, dizendo que o professor austriaco de arte e historia sr. Suida, descobriu um Tintoretto em Bellizonda.

HOJE
100:000$
— E —
50:000$
Num só sorteio por 30$
Loteria de Minas Geraes
UNICA no Brasil que distribue 80 o|o em premios
Vende-se em toda parte.
(15878)

NOTAS RECREATIVAS

—x—

CLUB DOS DEMOCRATICOS — A festa com que este glorioso club commemorou o seu 60º anniversario, na quarta-feira, foi por demais surprehendente attingindo a um verdadeiro acontecimento.

Póde-se mesmo affirmar que foi uma das mais grandiosas que se têm realizado no "Castello" tal a sua imponencia.

Toda a séde social estava artisticamente enfeitada e bizarramente illuminada. O aspecto que deixava era simplesmente encantador.

O salão, enorme como é, estava completamente cheio do que mais chic existe no mundo carnavalesco encontrando-se tambem pessoas de destaque no commercio, nas industrias, nas artes, nas letras e no jornalismo.

Foi perante tal assistencia que ás 12 horas o grande defensor do "Castello", seu incansavel presidente, abriu a sessão solenne dizendo da satisfação de todos os democraticos naquelle momento em que mais um anno passava sobre o club, que vivia das suas glorias e do esforço dedicado de seus socios. Saudando, pois, a todos e encorajando-os a lutar sempre, convidou o coronel Bandeira de Mello que ali representava o commandante da Brigada, a presidir a sessão.

Assumindo a presidencia o referido cavalheiro, depois de agradecer, deu a palavra ao orador official da festa dr. Bastos Tigre.

Eloquente e imaginoso o conhecido homem de letras declarou sentir-se enthusiasmado em occupar naquelle instante a tribuna para falar do passado e do presente do Club dos Democraticos. E desenvolvendo a sua these com muita felicidade rememorou as glorias do grande club, a sua acção philantropica, a sua actuação na alegria da população para fechar saudando o principal cooperador dessa obra extraordinaria, o valoroso "Principe Alisa".

Muitas palmas coroaram o discurso de Bastos Tigre.

Seguiu-se então a solennidade do baptismo do novo pavilhão.

Antes, porém, o illustrado secretario geral usou da palavra para saudar o "symbolo da grandeza do club, pedaço da alma de cada socio".

Baptisado o pavilhão foi immediatamente içado pelo presidente na sacada do club.

Seguiram-se as dansas, cada qual bisada enthusiasticamente.

A's 2 horas da manhã foi servida lauta ceia sendo por essa occasião saudados pelo secretario geral os representantes das co-irmãs, da imprensa, o artista Hypolito Colomb, e o grande maioral.

Este n'uma vibrante oração saudou o artista Hypolito Colomb.

Em nome desta falou o dr. Padua Vasconcellos.

Pelos representantes da imprensa falou Mauro de Almeida e pelo Club de S. Christovão, um dos seus socios que fez entrega de uma rica corbeille de flores.

Terminados os discursos voltaram os convivas ao salão tomando parte nas dansas, que só terminaram ás 6 horas da manhã de hontem.

Tocaram durante a estupenda festa a banda do 4º batalhão da Policia Militar e o jaz-band Taima.

Em synthese, tão cedo a grandiosa festa commemorativa do 60º anniversario do Club dos Democraticos será esquecida.

CLUB TENENTES DO DIABO — Sabbado será realizado na "Caverna" mais um estonteante baile á fantasia, tendo o secretario Marques Junior nos enviados um convite.

— Os "Baetas" resolveram fazer carnaval externo.

CLUB DOS FENIANOS — Para amanhã os "angorás" deliberaram organizar um baile á fantasia.

RECREIO DA JUVENTUDE — A querida e respeitavel aggremiação familiar da rua Senador Euzebio e que em seu seio conta os melhores elementos realiza hoje importante assembléa para ouvirem o parecer da commissão de contas e elegerem a nova directoria.

LYRIO DO AMOR — No "Regato" da rua S. Clemente está sendo organizado para 5 do mez proximo uma grande festa prestigiada pelo chronista A. Zul, auxiliar de "Meudo" e em homenagem ao apreciado chronista "Casquinha".

CASA NERO

Grande Venda Especial

ULTIMA CREAÇÃO

Forma "CHARLESTON" — Com entre sola de borracha e riveron zebra. Marron, vermelho, preto e verniz.

48$000

Modelo CHARLESTON para o verão, em superior camurça branca e guarnições de pellica envernizada, com riveron zebra; de 36 a 44

48$000

Modelo CHARLESTON para o verão, em superior camurça branca e guarnições de pellica envernizada, com riveron zebra; de 36 a 44

48$000

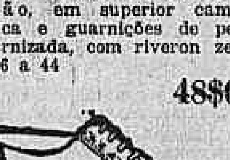

Modelo GENE TUNNEY, de nossa creação. Sapato em chrômo preto ou marron, salto prateleira, com entre-sola de borracha e riveron — de 36 a 44.

48$000

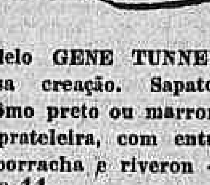

Modelo CHARLESTON, em chrômo francez, artigo garantido, preto, amarello, marron ou verniz — de 34 a 44,

38$000

NÃO COMPREM CARO!! VISITEM AS NOSSAS EXPOSIÇÕES

69, São José, 69

Pelo Correio mais 2$000. (Valle Postal)

(15912)

FLOR DE S. JOÃO — Um estupendo baile, cheio de agradaveis surprezas, será levado á effeito amanhã na "Capella" que terá assim um dos seus dias refulgentes.

BOHEMIOS DE BOTAFOGO — Amanhã no "Palacio" da Praia de Botafogo será realizado o irrequieto baile que terá, como os anteriores, grande concorrencia.

Palcos & Telas

Télas

PROGRAMMA DO DIA

CAPITOLIO — A feição plastica do talento de Richard Dix aponta aos mais altos postos do reino da Cinelandia.

Invocando os annos mais recentes, é interessante annotar que Dix começou a apparecer em "The Christian", a famosa novella de Hall Caine, num papel de indole accentuadamente dramatica.

Mais tarde em "Corações á Desfilada", "No Turbilhão da Vida", "Na Vertigem das Alturas", vemol-o abordar brilhantemente a comedia. Passados tempos, eil-o que volta ao drama e nos dá em "Alma Cabocla", uma creação que os criticos americanos qualificaram de "majestosa, maravilhosa sublime".

Não tarda que elle volte á comedia e nos offereça novos primores do seu talento comico em "Não é Assim que se trata uma Mulher", "Vamo-nos Casar!", e finalmente "Travessuras de Cupido", o film que está arrastando em massa ao Capitolio os amadores do bom cinema.

Dix está sendo o grande attractivo do actual programma do Capitolio ainda reforçado por "Vamos á Fita", e "Kó-kó-ró-kó" comedia e desenho animado da Paramount e "Mundo em Fóco", n. 127, registro das grandes noticias sensacionaes do universo.

—**—

CENTRAL — Estreou hontem neste cine-theatro a cantante portugueza Maria do Carmo, apresentando um repertorio exclusivamente composto de fados e por ella propria acompanhados á guitarra.

Maria do Carmo tem uma voz delicadissima e de muito sentimento, bem merecendo os fartos applausos com que foi recebida, tendo que bisar varios fados, que, se diga de passagem, são bellissimos, exprimindo bem toda a belleza do sentir portuguez. Continuam se exhibindo e tem merecido tambem muitos applausos os grandes numeros de attracções, taes como Herbert La Martine and Teddie Sherry, extraordinarios bailarinos inglezes, em numeros de dansa modernos e originalissimas. Lady Tosca, que é incomparavel nas suas melodias, varia sempre seu programma, apresentando sempre numeros bellos de canto; Lala and Newton, acrobatas, em difficillimos trabalhos sobre arame, etc. Na tela continúa sendo exhibido um film de enredo originalissimo, tendo como interpretes Estelle Taylor e Rod La Rocque, "Justiça phantasma" — é essa a sua denominação e é um film muito bem imaginado e com uma interpretação admiravel, agradando tanto pela sua dramaticidade como pelo trabalho dos dois principaes artistas.

—**—

GLORIA — O programma do Gloria merece ser visto, por quem ainda lá não foi esta semana. O film é uma verdadeira maravilha de direcção, que foi confiada a David Griffith: "A Flor do Amor", possue bellezas no seu enredo, como na sua montagem e na sua interpretação, confiada a artistas como Richard Barthelmess, Carol Dempster e Warner Oland. O seu romance se passa em uma ilha do Pacifico, e nos revela bellezas naturaes, ao lado de costumes interessantes, que servem de moldura ás scenas, ora de amor, ora de odio, já de beijos, já de sangue — em que tomam parte aquelles artistas. E' um film da United Artists que desde segunda-feira tem enchido o Gloria.

—**—

IMPERIO — A festejada actrizinha que agora está alcançando tantos applausos no Imperio tem ideas muito especiaes a respeito da moda.

A proposito das noticias publicadas pela imprensa quando recentemente ella veiu da Europa, disse Bessie Love:

"Só porque eu trouxe commigo quatorze volumes de bagagem, os jornaes teram em dizer que eu voltava de uma viagem de compras. Entretanto, as minhas compras não passaram de cinco ou seis semanas que estive no estrangeiro!...

"Os grandes costureiros de Paris actualmente vão buscar as suas idéas na tela animada em que apparecem as nossas lindas actrizes. Dantes os caixeiros diziam ás clientes: "Isto é muito elegante: é a ultima moda de Paris".

Agora, o "boniment" é todo outro: "Isto é o que ha de mais chic: é a ultima moda de Hollywood!".

Bessie Love é a protagonista de "Menina e Mãe", o film que actualmente apresenta o Imperio conjuntamente com "Os Miseraveis", de Victor Hugo, uma obra que faz honra ao Pathé Consortium.

—**—

ODEON — A soirée de hoje do Odeon é dedicada ao pequeno Edison e á sua troupe, que se despedem do Rio, por terem de ir para São Paulo, para os cinemas da Empresa Serrador. O prodigioso menino se apresentará, com a troupe infantil, em numeros novos e alguns dos que mais agradaram. Nesse festival dedicado á colonia cearense, em beneficio dos pequenos, haverá ainda os numeros demais do programma do Odeon, isto é, o grande film "O Cavalleiro da Rosa", com musica de Strauss, e a comedia da Universal "Qual delles é elle?".

—**—

PARISIENSE — A leitora já reparou na popularidade sempre crescente de Priscilla Dean? Desde o seu primeiro film, a graciosa artista, dona dos olhos mais bellos da tela — na opinião autorizada de seus admiradores! — vem conquistando um logar proeminente entre os astros de primeira grandeza. Agora, porém com a interpretação magnifica em "Uma Pequena Leviana", que o Parisiense está exhibindo, sempre com casas repletas, desde segunda-feira, a admiração pela meiga Priscilla Dean elevou-se de muitos pontos! De facto, esse é um film que todos os elementos necessarios para satisfazer as exigencias de um publico distincto e rigoroso!

Aquella "pequena leviana", que é futil e cautelosa a um tempo só... que sabe "flirtar", e sabe tambem escapar-se, nas occasiões perigosas, ha de ficar incluida entre as grandes interpretações de Priscilla Dean. Não perca, portanto, leitora amiga, a opportunidade excellente que o Parisiense lhe proporciona, hoje, para assistir o programma mais divertido da semana.

—**—

S. JOSE' — O programma de films do theatro S. José continúa a manter o prestigio da estupenda super-comedia da Universal "Que Vida Apertada!", com o comico querido de toda a gente que é Reginald Denny. Foi optimo para o São José o inicio das exhibições das super-"jewels", da famosa fabrica, com uma comedia de Reginald Denny, pois melhor não poderia ser uma vez que tem sido enorme o successo de "Que Vida Apertada". Denny mais uma vez se nos mostra um comico insuperavel, causando-nos as mais francas gargalhadas pelas situações hilariantes em que se colloca. Ainda mais, o film é de luxuosa montagem e alto gosto artistico, constituindo, por exemplo, a exposição de modas dos Armazens Egget, um deslumbramento.

No mesmo programma, o segundo capitulo de "Os Miseraveis" — o julgamento de Jean Valjean e as variedades no palco.

Para segunda-feira — Monte Blue e Evelyn Brent no film distribuido pela United Artists "Mentiras de Amor" — terceiro capitulo de "Os Miseraveis" — A' procura de Cosette.

—x—

PARIS — Tem alcançado successo neste popular cinema os films "Teimosos", por Clara Bow, e "Aquelles que julgam", pela notavel Patsy Ruth Miller e a engraçadissima comedia por Neal Burne, "Um Rapaz Esquesito".

Nos bairros

AMERICA — "Amor, Amor, Mais Devagar", um film encantador de espirito e sentimento amoroso, com Monte Blue; "A Protegida", um dos melhores trabalhos ultimos da Paramount, com Shirley Mason; e ainda um numero muito interessante do "Fox Jornal"; eis o programma de hoje no sympathico America, sempre preferido pela elite da sociedade da Tijuca.

—**—

AVENIDA — Para valorizar o cartaz de hoje no cine-theatro Avenida basta dizer que nelle figura um grupo de artistas como raras vezes nos é dado ver em um só programma. Eis os films que nesse cartaz figuram hoje "Aguia Azul", sete admiraveis partes da Fox, com esses dois idolos que são George O' Brien e Margaret Livingston; "A Volta dos Outros", sete partes soberbas com esses grandes artistas que são Huntley Gordon e Jane Novak; e o numero sensacional do "Fox Jornal".

—**—

BRASIL — Eis um programma a que ninguem resistirá: "Os Mil Beijos da Cinderella", deslumbrante film da Paramount com esse pequeno idolo dos cariocas que é Betty Bronson; "A Flor de Sevilha", um dos trabalhos mais notaveis da grande estrella Priscilla Dean; e finalmente o film natural "O Mundo em Foco". Isto tudo tercia hoje no cinema Brasil.

—**—

HADDOCK LOBO — O programma do Haddock Lobo para hoje é dos que satisfarão os mais exigentes. Compõe-no os seguintes films: "Mocidade Sportiva", um grande drama da Paramount, em dez partes com Jack Pickford e Mary Astor; "Mascara Negra", um emocionante film dramatico em seis partes com Harry Carey; e ainda o film natural "O Mundo em Foco".

—**—

TIJUCA — "A Fera do Mar", esse film monumental que todo o Rio recorda com enthusiasmo, tem hoje no Tijuca uma reprise sensacional. Mais uma vez o bellissimo trabalho de John Barrymore, vae encher um salão cinematographico. No mesmo programma de hoje encontrareis cinco delicadas partes com James Kirkwood, intituladas "A Ilha dos Namorados". Um programma e tanto.

VARIAS NOTAS

"O GENERAL" SERA' GRANDE SUCCESSO — Ha dias foi passado, em sessão privada para alguns criticos, artistas e productores, em casa de Douglas e Mary Pickford, o film de Buster Keaton — "O General", de que temos publicado algumas noticias.

Essa pellicula, a primeira comedia que Buster posa para a United Artists, depois de ter passado as suas longas e engraçadas partes, deante dos olhos da assistencia interessada e delicíada por seus episodios hilariantes, recebeu de todos os presentes a mais calorosa salva de palmas, sendo Buster, o seu director e principal artista, bastante felicitado.

Dizem que nessa occasião o popular comico... esboçou um sorriso...

—x—

"UMA NOITE DE AMOR", COM VILMA BANKY E RONALD COLMAN — Foram terminadas as ultimas scenas do grandioso film da United "Uma Noite de Amor", de que são protagonistas Vilma Banky e Ronald Colman, o querido par de artistas americanos.

A acção da pellicula se passa na Hespanha, narrando os amores de uma formosa princeza por um bandido, aventureiro galante e apaixonado.

A princeza não podia escolher interprete mais delicada e encantadora do que Vilma Banky, que tanto nos tem deliciado com as suas anteriores producções para a United Artists e Ronald Colman é o heroe das aventuras, ardente, impetuoso e admiravel. Dizem, os demais empregados dos studios e collegas de Ronald, que esse papel será o maior dos que elle já posou para a setima arte.

A pellicula se apresenta com montagens de um luxo nababesco, deixando ver toda a magnificencia da corte hespanhola, ha algumas centenas de annos.

Esta producção faz parte do extraordinario programma da United Artists para esta temporada.

—x—

ROBIN HOOD INICIARA' A TEMPORADA CINEMATOGRAPHICA — Ficou assentado pela direcção da United Artists no Brasil, que a estréa da sua producção, na temporada cinematographica terá logar com a espectaculosa pellicula de Douglas Fairbanks "Robin Hood", um film maravilhoso de luxo e grandeza. Douglas, o seu interprete principal, quando encarnou o papel desse aventureiro audaz, não julgava que fosse um dos mais bem adaptados á sua personalidade artistica. Elle é realmente Robin Hood, destemido, agil, diabolicamente corajoso, enfrentando toda a sorte de perigos e mettido em todas as aventuras de onde o seu espirito indomito tirava sempre victoria.

Ao seu lado, trabalha a saudosa estrella Enid Bennett, que tantos admiradores ainda possue no Brasil.

Aguardem o inicio da temporada que os films da United serão a sensação maxima do anno.

—x—

MONTE BLUE-EVELYN BRENT — Com estes dois interpretes, que têm ainda ao seu lado elementos de primeira ordem na arte muda a Associated Exhibitors confeccionou um film, um lindo drama amoroso, de sensações fortes e que vae inteiramente dar restrictas normas dos films communs, elevando-se a altura dos inesqueciveis romances filmados que nos têm sido presenteados pela intelligencia yankee, e que a United Artists distribue entre nós. "Mentiras de Amor" é este o titulo do film que o S. José annuncia para a proxima segunda-feira, com os "Miseraveis", terceiro capitulo, "A' procura de Cosette".

—x—

"MILAGRES DA CREAÇÃO" — Esta sumptuosa pellicula da Ufa passará na tela do cinema Gloria, em 24 do corrente mez.

Producto de dois longos annos de confecção, este lindo film foi objecto de carinho especial por parte da Ufa em torno de sua execução congregou os elementos mais notaveis na especie da Allemanha, pagando-lhes sommas fabulosas, do afan de fornecer ao publico uma pellicula grandiosa e emocionante.

E assim conseguiu apresentar pela primeira vez, em Berlim no seu majestoso cinema, esse film monumental, que assombrou a culta platéa allemã.

O mesmo succederá com os nossos patricios que, por certo não pouparão applausos á "Milagres da Creação", além de ser um film de emocionação requisitada, é altamente instructivo.

Nelle vemos a Natureza ostentando a sua soberana grandeza, em todas as suas modalidades desde a formação do Mundo á sua finalidade, que se reveste de uma fantasia gigantesca.

Aguardemos pois, o dia 24, deste mez na certeza de que teremos momentos de verdadeiro prazer, com a apreciação de mais esta super-producção da Ufa.

—x—

"O OFFICIAL DA GUARDA IMPERIAL" — Em começo de fevereiro teremos com a exhibição deste esplendido film, mais uma soberba producção da Pan Film de Vienna.

Tendo por motivo a obra de Franz Molnar, conhecidissimo escriptor, foi adaptado á cinematographia por Ludwig Nerz, sob a brilhante direcção de Robert Wiene, que nesse film dirigiu artistas de nomeada como Alfred Abel e Maria Korda, além de outros de real destaque.

A sua montagem é luxuosissima e o seu enredo seduz pela execução perfeita dos artistas.

—x—

SENSAÇÕES A GRANEL — Poderá o espectador, assistindo, na proxima semana, ao magnifico film da Fox — "Ouro sem Dono", posado por Tom Mix.

Dizer-se que esse grande astro — o homem que maior salario percebe em toda a cinematographia mundial — interpreta um film equivale a prometter aos seus admiradores — que são todos os frequentadores de cinema — um mundo de sensações uma avalanche de scenas fortes, de lutas valorosas!

Em "Ouro sem Dono", todos os limites até então conhecidos para os truca cinematographicos são ultrapassados. Ha aventuras absolutamente inéditas, extraordinariamente interessantes. Acompanham Tom Mix, nessa producção, a linda Jane Novak, sua corajosa companheira de lutas, Frank Campeau, um homem máo como difficilmente se encontra, Micky More, um garoto prodigio, além do cavallo-artista Tony, inseparavel partilhador das glorias de Tom Mix.

—x—

O PARISIENSE PROMETTE-NOS "RIN-TIN-TIN, PARA SEGUNDA-FEIRA — Rin-Tin-Tin! E' um phenomeno curioso, o que se vêm notando a proposito dese artista-cachorro, que o publico já classificou "superior a muitos artistas humanos"...

Nunca um representante de raça irracional soube elevar-se tão alto, quanto o cachorro "mais intelligente do mundo"! Annunciar um film onde Rin-Tin-Tin seja protagonista, é serviço excellente, pois o publico dispensa rethoricas de reclamista. Mesmo assim devemos adeantar que "O Heroe das Grandes Neves" — esse é o titulo da pellicula programma Matarazzo que segunda-feira assistiremos no Parisiense — será um dos melhores, senão o melhor trabalho do cachorro prodigioso.

Decididamente, o Parisiense está, como nunca, resolvido a proporcionar ao seu publico, films de valor inestimavel! E o publico, assim comprehendendo, enche-lhe a sala de exhibição, em todas as sessões...

—x—

A MONTANHA ENCANTADA — O film do Imperio para a proxima semana é um pittoresco assumpto do [illegible] do sudoeste americano, uma região onde medram o romance a aventura, onde não faltam mulheres de escol, homens de nervos de ferro.

Os personagens são Lie Purdy um ex-aviador militar, alegre e valoroso, que adquire uma fazenda no Novo Mexico, e Gail Ormsby, a herdeira da propriedade contigua.

Dessa vizinhança nasce uma historia romantica, que assume uma feição empolgante quando Gail, por uma mysteriosa, se toma de uma viva aversão pelo seu vizinho.

O film é da Paramount e está a cargo de interpretes cujo nome garantem ao Imperio uma semana de bons negocios: Jack Holt, Florence Vidor e Noah Beery, Mary Brian, George Bancroft, Richard Arlen, etc.

—x—

IRONIA DA SORTE — Se alguma producção jámais foi feita, cuja distribuição merece o qualificativo de "all star", essa é sem duvida "Ironia da Sorte", o film da "Metro" que o Capitolio dará em sensacional réprise na proxima semana.

De Lon Chaney não precisamos falar: falam por nós as suas creações de "O Homem Miraculoso", "Tyranno e Martyr", "O Corcunda de Notre Dame", etc.

John Gilbert, a cargo de quem está o principal papel romantico, é um actor conhecido e consagrado.

Ford Sterling, ainda recentemente renovou o seu contrato com a Paramount, uma empresa que só contracta os artistas que realmente valem.

Norma Shearer é presentemente uma das figuras femininas mais em destaque na téla.

Clyde Cook tem o seu nome ligado a grande parte da producção comica das estações passadas.

Marc Mc Dermott e Tully Marshall já tinham nome antes que as estrellas de hoje houvessem despedido as suas primeiras scentelhas no céu da Cinelandia.

Se uma distribuição como esta não faz jús a ser chamada "all star", queremos que nos indiquem de que outro modo havia ella de ser feita para merecer o qualificativo.

—x—

UMA CORRIDA DE AUTOMOVEIS CHEIA DE PERIGOS! — Não é truc! Vê-se, perfeitamente, o soalho de concreto do autodromo ir abatendo com a passagem dos carros. A velocidade espantosa que elles levam faz com que esse solo, em curva ingreme, vá se arrebentando sem que os corredores sintam. Mas o espectador vae vendo o desenrolar da tragedia que se prepara, até que um carro, a cento e oitenta kilometros por hora, passando logo após outro, muito pesado que fizera abater mais o soalho, se precipita na voragem! Não é truc, repetimos, e a scena é sensacional. Provavelmente, aproveitada de um grande accidente em autodromo, pois que do contrario seria sacrificar a vida do artista, mas a impressão que se tem é que o desastre succede com este. E' uma formidavel, de grande sensação, e ao mesmo tempo de encantos.

"Vida Fascinante" — é o film que possue essa scena, mas possue tambem um romance esplendido, com scenas que nos levam a studio cinematographico, a ver como se filmam scenas, porquanto a historia é de um artista de cinema, bello rapaz, querido do publico, que não quer entrar em scenas perigosas para não soffrer accidente que o enfeiasse... E, por fim, entra nessa pavorosa corrida de automoveis!

Ben Lyon, Mary Astor e Tully Marshall são os principaes artistas desse film da First National, que será apresentado pelo Programma Serrador, na proxima segunda-feira, isto é, dentro de tres dias apenas.

Palcos

NOTAS & NOTICIAS

A PRIMEIRA DE HOJE NO TRIANON — Para estréa da querida actriz cantora Edith Falcão, realiza-se esta noite, no Trianon, as primeiras representações da comedia musical de Brandão Sobrinho, "O mano de Minas", peça engraçadissima que fez época quando dada no antigo S. Pedro. O autor, que conhece todos os ambientes nacionaes, fez uma peça interessante, mostrando-nos as figuras da terra onde decorre a acção sem exageros, como ellas são, e fez mais uma fabulação curiosa que empolga. A estréa de Edith Falcão, artista moça e com logar marcado no nosso theatro pelas invulgares qualidades que possue, vae contribuir para augmentar o exito da comedia, que está fadada a ficar no cartaz do Trianon por muitas noites. Pela respectiva entrada dos personagens em scena, é esta a distribuição dos papeis de "O mano de Minas": Pedro, Jayme Ferreira; Alzira, Edith Falcão; Aracy, Cecy Medina; Marocas, Guilhermina Anjos; Benedicta, Thea Grey; Juventina, Dila Brandão; Napoleão, Brandão Sobrinho; Catharina, Estephania Louro; Hypolito, João Barbosa; Benevides, Palmeira Silva; Jorge, Eurico Silva; Chaby, João Lino; Cesar Magro, Antonio Baio; Antonico, M. Amorim.

—:—

NOVIDADES NO S. JOSE' — Estreou hontem, com absoluto exito, como se previa, a afamada cantora hespanhola Julia Fons, um dos maiores nomes da scena musical em Madrid, onde empunhou durante varios annos, o sceptro da realeza. Julia Fons vae fazer furor nesta capital. Encontram-se, tambem, entre as attracções internacionaes da South American Tour, os acrobatas, saltadores, excentricos e parodistas Witaly-Orive, cujo agrado é extraordinario, dado os processos originaes que empregam, de absoluto exito. Os demais numeros, Trio America, Trio Gondy, Fran Klint, Halifax, obtem fortes applausos, tambem. Na téla, o impagavel astro Reginald Denny, na super comedia da Universal Pictures: "Que vida apertada" e "O julgamento de Jean Valjean", segundo capitulo do film "Os Miseraveis". Segunda-feira, no palco, estrearão as bailarinas e cantoras "As Chrysallidas", e, na téla, Monte Blue em "Mentiras de Amor", distribuido pela United Artists; no mesmo programma "A' procura de Cosette", terceiro capitulo de "Os Miseraveis".

—:—

OS BAILADOS DE OLENEWA EM "DENTRO DA NOITE" — São nada menos de cinco os bailados que Abadie Faria Rosa escreveu para Maria Olenewa e suas "girls" e que serão dansados na sua nova revista, intitulada "Dentro da noite", que a companhia Olenewa-Pinto Filho representará ainda este mez, no theatro Phenix.

Dentre elles destaca-se o que se intitula "Visões Nocturnas", grande baile descriptivo, absolutamente original, que será creado pela notavel bailarina russa e terá um ambiente de deslumbramento.

"Fascinação do Jogo", bailado fantasia de grande effeito, cuja machinaria, trabalho de Heitor Perseghini, permittirá que as bailarinas surjam mysteriosamente das "baias" da roleta.

"A Hora do Bar", "charleston" estonteante, marcado por Olenewa e dansado por ella e as "girls", no qual se sallentarão as encantadoras irmãs Carbonell.

"No Cabaret", quadro de intensa alegria, no qual será apresentada a nova dansa denominada "Black Bird", dansada pelos negros da Jamaica, Olenewa e "girls". Esse quadro, além dessa novidade, está cheio de surpresas interessantes e que farão a delicia dos espectadores... Além desses, teremos ainda os bailados finaes.

A musica de "Dentro da noite" é de Assis Pacheco e os scenarios de Lazary, Mario Tullio e Avelino Pereira.

Pinto Filho tem a seu cargo os mais engraçados "sketches" da revista e fará um papel mudo, fazendo rir sem pronunciar uma só palavra.

—:—

A RAINHA DO COMMERCIO HOMENAGEADA NO PHENIX — Dentre as homenagens que tem recebido a sta. Noemia Nunes, Rainha dos Empregados no Commercio, sem duvida a que maior interesse tem despertado é o espectaculo que em sua honra realizará a companhia Olenewa-Pinto Filho, no theatro Phenix, na proxima segunda-feira, a julgar pela extraordinaria procura de bilhetes, hontem verificada na bilheteria daquelle theatro. Esse espectaculo será completo, começando ás oito e tres quartos e terá um lindo programma, no qual tomarão parte Maria Olenewa, no bailado da "Amazona", de sua creação; Pinto Filho, no impagavel monologo da revista "De capote e lenço", "O papa jantares"; as irmãs Carbonell, na dansa americana, "I Want to be Happy"; Dulce de Almeida, no tango "Confissão" e ainda outros artistas.

A sta. Zita Coelho Netto, Rainha dos Estudantes, num gesto de requintada gentileza, comparecerá a essa festa.

—:—

TANGARA', NO GLORIA — Continua em scena, no Gloria, a "revuette" "Sacca rolhas", de Mutt e Jeff, excellentemente representado pela companhia Tangará. Alda Garrido, a nossa grande artista typica, tem magnificos papeis, assim como Henrique Chaves, Pinto de Moraes e Antonia Denegri.

—:—

O MEIO CENTENARIO DE "PRESTES A CHEGAR..." — "Prestes a chegar...", a revista do espirito e da "charge" politica, que ao Recreio está dando successivas lotações esgotadas, completa hoje a 50ª representação. E o seu exito artistico, alliado ao mais franco successo de bilheteria, autorizam-nos a pensar que o centenario desta revista vae verificar-se com uma fonte de receita jámais confirmado no confortavel theatro da rua Pedro I. Não ha, mesmo, memoria de tanta "chance" como essa que se verifica na feliz temporada desse theatro. Domingo ali se realizará mais uma grandiosa "matinée".

CRUZADA ESPIRITUALISTA

Em sessão de hoje na Cruzada Espiritualista á rua Luiz de Camões numero 22, ás 8 1|2 da noite, fará uma conferencia sobre São Sebastião á luz do espiritismo, o pregador Gustavo Macedo.

Haverá como de costumes trechos de musica devocional executadas ao piano e ao violino pelas senhoritas Lucinda e Iara Baracho. Entrada franca.

Imperio
2ª Feira
A Montanha Encantada
(The Encheted Hill)
Um bello film da PARAMOUNT em que tomam parte
Jack Holt
Noah Beery
Florence Vidor
Mary Brian
e outros

ELEGANCIA MASCULINA
Marvello
Os collarinhos desta marca são o attestado vigoroso do grande progresso da Industria Brasileira. Sem receio de contestação é melhor que os similares de todo o mundo.
Só por conveniencia propria, o vendedor lhe disser o contrario, dirá uma inverdade.
Fabricam-se em todos os modelos e feitios; e encontram-se em todas as principaes camisarias do Brasil.
Não tem forro. Não enrugam. Não são duros.
(15865)

Segunda-feira CAPITOLIO Segunda-feira
Reprise sensacional de
IRONIA DA SORTE
(Hewho gets Slapper)
Num ambiente de risos e de festas, a agonia de um coração sublime!
LON CHANEY
Na mais notavel das suas creações
Outros interpretes: Norma Shearer John Gilbert, Ford Sterling, Tully Marshall, etc.
Um film da "Metro", distribuido pela "Paramount"

CORREIO SPORTIVO

FOOTBALL

AS OLYMPIADAS DE 1928

O que vae fazer o "comité olympico Britannico" para alojar os seus athletas

O comité olympico britannico firmou contrato com um dos proprietarios de um grande transatlantico para a cessão deste, que servirá para o alojamento dos athletas de diversas classes, que tomarão parte nos jogos olympicos de 1928.

Essa decisão foi tomada immediatamente depois de uma visita feita por um dos delegados britannicos a Amsterdam, com o fim de estudar as accommodações que os hoteis da grande cidade hollandeza poderiam offerecer aos esportistas britannicos, e que foram julgadas insufficientes.

O navio-hotel, que poderá ter a bordo até 500 pessoas, acha-se provido, naturalmente, de grandes salas de jantar, de recreio etc.

Os athletas trenarão sobre plataformas especiaes, adrede construidas.

O comité olympico britannico acha que as despesas de locação do barco não excederão ás que foram feitas em 1924, nos hoteis de Paris, por occasião da VIII olympiada.

A LIGA BAHIANA ELEGEU NOVA DIRECTORIA

Communicam-nos:

"Sr. redactor sportivo do *Correio da Manhã*.

Tenho a honra de communicar a v. s. que, em sessão de 23 de dezembro de 1926, a assembléa geral elegeu para o exercicio corrente de 1927, os seguintes dirigentes desta Liga, empossados em 1 de janeiro:

Directoria: presidente, dr. Aloysio de Carvalho Filho; 1º vice-presidente, dr. Clovis Moreira Spinola; 2º vice-presidente, dr. Eduardo Rios; 1º secretario, dr. Guilherme Marback; 2º secretario, Reynaldo Mattos; thesoureiro, Mario Cesar de Carvalho; director do desportos, dr. Arthur Eduardo de Oliveira; directores, Climerio de Oliveira Souza, dr. Abdias Vellosa e Edgard Tapioca.

Conselho superior: dr. Augusto Maia Bittencourt, dr. Clemente Mariani Bittencourt, dr. Augusto Couto Maia; dr. Carlos Macedo Guimarães, dr. Alfredo Vieira Pimentel, dr. Rogerio Gordilho de Faria.

Commissão fiscal: dr. José dos Santos Pereira, Antonio Jesuino Junior e Carlos Silva.

Cordeaes saudações, *Guilherme Marback*, 1º secretario."

BOX

O LIMITE DE IDADE FIXADO PELA COMMISSÃO DE BOX DE NOVA YORK

NOVA YORK, *dezembro*, (U. P.) — Joe Grim, que é conhecido como o "homem de aço" do ring, declarou aos jornalistas que o limite de idade de trinta e cinco annos fixado pela commissão de Box do Estado de Nova York tem constituido um serio impecilho para elle e que se não fôra isso muito boxeur estaria a esta hora fóra de combate, quando experimentasse os seus punhos.

Grim foi um pugilista de muita fama e popularidade e pelejou com Bob Fitzsimmons, ex-campeão, Tom Sharkey, Peter Maher, Kid MacCoy, Philadelphia Jack O'Brien, Jack Johnson, Joe Walcott e muitos outros astros do ring dos seus dias. Não é que elle vencesse frequentemente, mas os seus combates se caracterizavam sempre pela grande resistencia que Grim offerecia ao adversario. Joe recusou declarar a sua idade, mas pelejando diariamente em um gymnasio de Nova York, tem se portado no ring tão bem quanto um joven.

OS MATCHS DE AMANHÃ

Promovida pela Sociedade Nacional de Box, realiza-se amanhã, conforme temos noticiado, mais uma reunião pugilistica, cujo programma já obteve approvação.

Lutarão em match principal, e revanche, Tavares Crespo e Joe Walls e em preliminares José Ricardi e Luiz Seraphim, Arnaldo Lopes e Roberto Santos e Ceser Dix e Milton Soares, do C. R. Vasco da Gama.

WATER-POLO

OS JOGOS DE DOMINGO

Em continuação ao campeonato da Federação do Remo, realizam-se domingo os seguintes jogos de water polo:

Torneio Infantil — Vasco da Gama x S. C. Fluminense, ás 9 horas.

Torneio Juvenil — Vasco da Gama x Boqueirão do Passeio, ás 9 1|2 horas.

Segunda divisão

Icarahy x Gragoatá — Segundos quadros, ás 2 horas; primeiros, ás 2,45; arbitro, Marino Tolentino.

Primeira divisão

Boqueirão do Passeio x Vasco da Gama — Segundos quadros, ás 3,30 horas; primeiros, ás 4,15 arbitro, dr. Aluizio de Hollanda Tavora; chronometrista, Adolpho Macias.

A Federação será representada pelo sr. Gastão Ladeira, director de water-polo.

NATAÇÃO

CONCURSO AQUATICO NO C. R. VASCO DA GAMA

Os concursos de natação promovidos pelo Vasco da Gama e hontem realizados, entre socios, tiveram estes resultados:

1ª prova — 200 metros — Novissimos — Livre — Vencedores: 1º, Elyseu F. da Silva; 2º, José Pichler.

2ª prova — 100 metros — Qualquer classe — Nado de costas — 1º, Mario Netto; 2º, Ary de Almeida Monteiro.

3ª prova — 100 metros — Junior — Crawl — 1º, Mario Nogueira; 2º, Jethro Prado.

4ª prova — 50 metros — Infantis fracos — Livre — 1º, Carlos Evaristo de Oliveira; 2º, Paulo Pinto.

5ª prova — 200 metros — Novissimos — "A' lá brasse" — 1º, Manoel L. Pereira; 2º, Francisco A. Luto.

6ª prova — 300 metros — Turmas 3 x 100 — Turma vencedora: Carlos E. Oliveira, A. Muchagata e Romeu Peçanha da Silva, W. O.

7ª prova — 100 metros — Novissimos — Trudgen — 1º, Lino Ribeiro; 2º, Alvaro Amaral.

8ª prova — 50 metros — Livre — Escoteiros do club — Ivam de Oliveira; 2º, Oscar F. Martinho.

9ª prova — 100 metros — Infantis — Qualquer categoria — Livre — Oswaldo Venancio; 2º, Luiz Felippe Almendra.

10ª prova — 300 metros — Turmas 3 x 100 — Novissimos — Livre — Não foi disputada.

11ª prova — 100 metros — Senhoras e senhoritas — Livre — Não foi disputada.

12ª prova — 100 metros — Qualquer classe — Livre — 1º, Ary de Almeida Monteiro; 2º, Mario Netto.

13ª prova — 100 metros — Qualquer classe — Arm side strok — 1º, Francisco A. Sento; 2º, José Pichler.

14ª prova — 600 metros — Estimulo — Novissimos sem collocação — 1º, José Pichler; 2º, Luiz Felippe Almendra.

Esta prova foi a mais disputada do concurso, 114 nadadores compareceram na saida, e 88 completaram o percurso.

O CAMPEONATO INTERNO DO BOQUEIRÃO

Foi disputada hontem a segunda parte do campeonato interno, de natação, do C. R. Boqueirão do Passeio.

Estes os resultados:

1º pareo — 100 metros — Qualquer classe — Nado de costas — Vencedores: 1º, Alfredo Magioli; 2º, Luiz Mastropasqua. — Tempo 2,58.

2º pareo — 50 metros — Infantis fracos — Livre — 1º, Alipio Sarmento; 2º, Carlos Maria Carvalho. — Tempo, 0,38.

3º pareo — 200 metros — Livre — Novissimos — 1º, Mohamed A. Carini; 2º, Antonio Fernandes. — Tempo, 3,10.

4º pareo — "Irineu Marinho" — 100 metros — Infantis fortes — Este pareo dedicado ao saudoso Irineu Marinho, teve como vencedor Antonio C. Pimenta. O segundo logar coube a Antonio Sá Filho. — Tempo, 1,20 2|5.

5º pareo — 50 metros — Juniors — Crawl — 1º, Oswaldo Barcellos Silveira; 2º, Manoel Leopoldo dos Santos. — Tempo, 0,30 2|5.

6º pareo — 400 metros — Seniors — Livre — 1º, Tito Malta Filho; 2º, Carlos R. Schneeweiss. — Tempo, 5,59.

7º pareo — 100 metros — Senhoras e senhoritas — 1º, Celina Faria. Não houve segunda collocada.

8º pareo — 100 metros — Qualquer classe — Livre — 1º, Oswaldo Barcellos Silveira e em segundo seu irmão Hervacio. — Tempo, 1,09.

9º pareo — 50 metros — Novissimos — Crawl — 1º, Armando Guarischi; 2º, Mohamed A. Carini. — Tempo, 35 2|5.

10º pareo — 200 metros — Juniors — Livre — 1º, Manoel Leopoldo dos Santos; 2º, Arnaldo Sanches. — Tempo, 2,03 1|5.

11º pareo — 200 metros — Seniors — Livre — 1º, Carlos Roberto Schneeweiss; 2º, Tito Malta Filho. — Tempo, não foi marcado.

12º pareo — 200 metros — Qualquer classe — "A lá brasse" — 1º, Anselmo Crouxet; 2º, Armando Guarischi. — Tempo, 3,24.

UMA FESTA AQUATICA, DOMINGO, NO BALNEARIO DA URCA

Constituirá, certamente, um verdadeiro acontecimento sportivo e social, a grandiosa festa que o Circuito Nacional dos Exhibidores realizará domingo proximo, no Balneario da Urca. O intuito do Circuito Nacional dos Exhibidores é reunir naquelle poetico balneario, todas as gentis senhoritas vencedoras e classificadas, no concurso de belleza que o mesmo realizou nos varios cinemas desta capital e unindo-as á fina sociedade e aos innumeros sportsmen, que são habituaes frequentadores da linda praia, filmar ao natural toda a garrida e bella movimentação, que ali se verifica dominicalmente. Para isso, a directoria da novel associação cinematographica brasileira, cujos ideaes são os mais elevados, patrioticos e artisticos, têm em organização um magnifico e sui-generis programma. Assim o Balneario da Urca estará feericamente engalanado e das 9 ás 11 horas da manhã, duração da filmagem, far-se-ão ouvir varios jazz-bands e bandas militares. Varios serão os numeros comicos que se exhibirão em scenas verdadeiramente vaudevillescas e burlescas, tomando nellas parte consagrados actores comicos e finos humoristas. O Circuito convida por nosso intermedio os nossos clubs nauticos, afim de que compareçam incorporados e se possivel, com as suas embarcações enfeitadas, afim de serem todos filmados. Essa grande festa sportiva-social, será o prologo de um outro soberbo festival carnavalesco que o mesmo e a empresa do balneario em breve levarão a effeito.

O CAMPEONATO DO NATAÇÃO E REGATAS

O director de natação convida por nosso intermedio os jogadores que constituem os quadros abaixo, inscriptos no sexto campeonato interno de water-polo, a comparecer á séde social, no proximo domingo, ás 8 da manhã, para a inauguração do referido campeonato.

Brasil — João Chrysostomo Gonçalves (cap), Antonio Laviola, Ernani São Thiago, Antonio E. Borges, Augusto Bernacchi, José Cerqueira Filho, Henrique Ferreira Santos, Mario Romanguera, Benjamin Albagli, Alvaro Mello Bittencourt.

Neuza — Aurelio Peres Domingues (cap), Floriano Avila Sá, Francisco Souza Valente, Davio Peixoto Gallindo, Oswaldo Flavio Oliveira, Jonas Souza e Silva, Amilcar Osorio, Adelio Paulo Mandarino, Nuno Gomes dos Santos, Mario Gonçalves da Silva.

Arethusa — Carlos Mello Bittencourt (cap.), Oscar Cesar Mattos, Jayme Agnese, Alipio Sarmento, Manoel Oliveira Ribeiro, José Moitinho, Bento Ried, José Navarro de Castro, José Cabral, José Andrade.

Marilia — Satyro Ribeiro (cap.), Franz Heidtmann, Nelson Duprat, João Castro Garcia, José Antonio Rodrigues, Nelson Vaz Pimentel, Hemeterio dos Santos, Nicolão Manier, Manoel Vieira, Carlos da Rocha Brito.

Alzira — Belmiro Xavier (cap.) Seraphim Jorge, Renato Nunes, José Machado, Manoel Fernandes Cal, José Cesar Mattos, Napoleão Pereira dos Santos, Jonathas de Mello Barreto Filho, Jayme Herculano, Daniel de Almeida.

Enedina — Alvaro Campos Barreto (cap.), Carlos Kosinski, Fausto Pompeo, Moacyr Dobb Mello Waldemar Motta Bastos, Jefeth G. Araujo, Adelio Sarmento, Alfredo Rebello Pinheiro, Gastão Campos Santos, Celso dos Santos Andradé.

TURF

A CORRIDA DE HONTEM, NO DERBY-CLUB

Confiance reproduziu a sua optima performance de domingo ultimo

Com optima concorrencia de publico, realizou-se hontem, no prado do Derby-Club a corrida que essa sociedade annualmente dedica ao Centro dos Chronistas Sportivos. Confiance, que vinha de ganhar em excellente estylo a principal prova da reunião do ultimo domingo, montada por D. Suarez, hontem, dirigida por esse mesmo jockey, reproduziu a performance anterior, voltando a derrotar Braxrosal, que de novo foi seu *runner up*, Krug e outros. A filha de Fidelio, que ganhou o premio Centro dos Chronistas Sportivos, a prova de honra do programma, cobriu os 1.750 metros em 114 2|5 segundos.

O resultado geral dessa corrida foi o seguinte:

Premio Associação de Chronistas Desportivos — 1.100 metros — 3:000$000 — 1º Milford, zaino, 3 annos, 49 kilos, Uruguay, por Labori e Macury Grey, do sr. Jorge Cunha, T. Baptista; 2º, Aquidaban, 46, N. Gonzalez; 3º Sultana II, 49, A. Rosa. Tambem correram: Trunfo 51, C. Fernandes; Tijuca 52, D. Suarez, e Nenura 53, A. Feijó. Não correram Gardenia e Mac. Tempo, 71 segundos. Ganho facilmente, por dois corpos; a terceira a um corpo do segundo. Poules simples, 19$900; dupla, 36$100; placé do 1º, 12$400; do 2º, 24$000.

Premio Jockey-Club — 1.600 metros — 3:000$000 — 1º Diplomata, castanho, 3 annos, 51 kilos, Paraná, por Stromboli e Zelle, do sr. Alberto Kosop, D. Suarez; 2º Barbara, 49, G. Greme; 3º Granito, 51, C. Fernandez. Tambem correram Gavea 49, T. Baptista; Saca Rolhas, 50, C. Ferreira; Bruxa, 49, A. Rosa; Ali Babá, 51, A. Feijó, e Bonina, 49, B. Cruz. Tempo, 106 2|5 segundos. Ganho com esforço, por um corpo e meio; o 3º a um corpo da 2ª. Poule simples, 158$900; dupla, 40$800. Placé do 1º, réis 59$200; do 2º, 16$500.

Premio Associação Brasileira de Imprensa — 1.609 metros — 2:000$000 — 1º, Perdiz, castanha, 5 annos, 51 kilos, Paraná, por Premier Diamond e Florise, do sr. Carlos Dietzsch, A. Feijó; 2º, Baroneza, 53, P. Zabala; 3º, Lontra, 49, N. Gonzalez. Tambem correram: Ouvidor, 52, T. Baptista; Onda, 49, A. Rosa; Yara, 52, W. Siqueira e Fascista, 51, C. Ferreira. Não correu Obelisco. Tempo, 106 3|5 segundos. Ganho firme, por meio corpo; o 3º a tres corpos do 2º. Poules: simples, 50$700; dupla, 37$000. Placé do 1º, 16$500; do 2º, 13$500.

Premio Dois de Agosto — 1.500 metros — 3:000$000 — 1º, Marino, tordilho, 4 annos, 53 kilos, França, por Stephan the Great e Icemond, do sr. Alfredo S. Rocha, D. Suarez; 2º, Tymbira, 50, J. Escobar; 3º, Humaytá, 53, C. Fernandes. Tambem correram: Querol, 51, A. Rosa. Tempo, 98 1|5 segundos. Ganho firme, por tres corpos; o 3º a egual distancia do 2º. Poules: simples, réis 80$000; dupla, 118$000. Placé do 1º, 28$300; do 2º, 17$300.

Premio Commendador Gregorio Seabra — 1.500 metros — 3:000$000 — 1º, Energica, castanha, 4 annos, 50 kilos, Paraná, por [illegible], do sr. Carlos Dietzsch, A. Feijó; 2º, Verona, 54, J. Escobar; 3º, [illegible]. Tambem correram: Algo, 51, C. Ferreira; Gavota, 53, A. Rosa; Miki, 50, N. Gonzalez e Campo Novo, 54, D. Suarez. Não correu Perseus. Tempo, 105 2|5 segundos. Ganho [illegible]. Poules: simples, 96$700; dupla, 100$700. Placé do 1º, [illegible]; do 2º, [illegible].

Premio Centro dos Chronistas Sportivos — 1.750 metros — [illegible] — 1º, Confiance, [illegible], D. Suarez; 2º, Braxrosal, C. Ferreira; 3º, Krug, G. Greme. [illegible] Tempo, 114 2|5 segundos. [illegible]

Premio Dr. Frontin — 1.600 metros — 4:000$000 — Correram: Pichiman, A. Rosa, 50 kilos; [illegible] Venceram: 1º, Peccador; [illegible] Tempo, [illegible]

Premio Derby-Club — 1.800 metros — [illegible] — Correram: Serio, G. Greme, 54 kilos; [illegible] Tempo, 118 segundos. [illegible] Ganho por [illegible]; o terceiro a [illegible] do segundo.

Movimento geral, 353:180$000.

O CAVALLO LIBERTADOR

Informam os jornaes paulistas que depois de um galope fornecido na pista da Mooca, apresentou-se manco o cavallo Libertador, de propriedade do Stud Paulo Machado.

LEVOU UMA PEDRADA NA CABEÇA

Na Assistencia, foi medicado, hontem, a noite, o padeiro José Antonio dos Santos, residente á praça da Republica, que apresentava um ferimento na região occipital.

José, que, antes de ir á Assistencia, fôra á delegacia do 5º districto, disse ali, ao commissario Flavio, que tinha sido aggredido a pedradas, por um desconhecido, na rua D. Manoel.

A sua queixa ficou registrada.

CONSELHO NACIONAL DO TRABALHO

Em sua reunião de 18 de dezembro ultimo, o Conselho Nacional do Trabalho resolveu os seguintes processos:

Recurso n. 13 — Relator, Carlos Gomes de Almeida; recorrente Maria Camisa Ferraz; recorrida a Caixa da Companhia Mogyana. Negou-se provimento.

Processo n. 471 — Relator, Mario de Andrade Ramos; Constituição do Conselho administrativo da Caixa da Estrada de Ferro Victoria a Minas. Considerou-se constituido legalmente o Conselho.

A secretaria geral do Conselho Nacional do Trabalho mandou reproduzir no "Diario Official" para maior divulgação, os modelos approvados para livro, ficha e cadernetas que têm de ser usados pelos estabelecimentos e instituições sujeitos á lei de ferias.

O "Diario Official" de 18 do corrente publica, na secção de editaes, esses modelos, o que fará ainda em outros dias.

Uma creança atropelada por um auto particular

Na rua Engenho de Dentro, o auto particular numero 9.202, de propriedade do sr. Geraldo Rocha, atropelou a menor Laurinda Souza Pinto, de cinco annos de edade, moradora á mesma rua numero 53, occasionando-lhe diversas escoriações pelo corpo.

Populares levaram a creança para a casa de sua familia, onde foi soccorrida por um medico, tendo o motorista culpado accelerado a marcha do vehiculo, para fugir á acção da policia.

Apuraram as autoridades do 19º districto que o "chauffeur" matriculado no referido carro é o de nome Octavio Vasco Paiva.

THEATRO L'YRICO
Empreza N. VIGGIANI
Uma noite d'O QUE E' NOSSO
Amanhã, 22 do corrente, ás 9 horas
Um espectaculo inedito para o Rio de Janeiro
1ª audição em beneficio do notavel conjunto sertanejo
Turunas da Mauricéa
recemchegado de Pernambuco, dirigido por João Frazão.
MANOEL DE LIMA, famoso violonista cego, o poeta do violão AUGUSTO CALHEIROS, em seu admiravel repertorio de canções, sambas, toadas e modinhas do Norte — JOÃO MIRANDA, o rei do bandolim; ROMUALDO MIRANDA, primoroso solista, e JOÃO FRAZÃO, o violão mestre.
A alma nortista fará vibrar nessa noite o coração do Paiz
Bilhetes á venda na bilheteria do theatro das 10 horas da manhã em deante
Preços: Frizas, 30$; Camarotes, 25$; poltronas, 6$; varandas 6$; cadeiras, 5$; balcões, 5$; galerias numeradas, 3$; s|numero, 20$000.

BRIGARAM NO XADREZ

Por coisas de pouca monta, mas bastante para justificar a prisão, estavam recolhidos ao xadrez da delegacia do 5º districto, Hilario da Silva Araujo e Antonio Dias Barboza.

[illegible] Hilario [illegible] levado á Assistencia para medicar-se e Barboza [illegible] continua no "xilindró".

INSTITUTO LA-FAYETTE

Estão abertas as matriculas para o Departamento Masculino, Haddock Lobo 253, Departamento Feminino, Conde de Bomfim 186 e Departamento Mixto, Praia de Botafogo 348.

Aos paes residentes no interior pedimos não mandarem os seus filhos sem terem obtido o numero de matriculas, pois poucas vagas existem no internato.

(15916)

PERTINHO DA CHEFATURA DE POLICIA

O café A. B. C., foi assaltado por ladrões

Na madrugada de hontem, os ladrões fizeram uma visita ao café A B C, situado ali bem pertinho dos dominios do dr. Coriolano de Góes, chefe de Policia, á rua da Relação esquina da avenida Gomes Freire.

Os amigos do alheio, ao que se presume, entraram no estabelecimento antes da hora de se fecharem as portas e se esconderam dentro de uma caixa d'agua, [illegible] réis que se achavam na caixa registradora, alguns talheres, louças, garrafas de bebidas [illegible].

O gerente do A B C, ao verificar, pela manhã, [illegible] á policia.

No encalço dos meliantes foi posto um investigador [illegible].

Cinema Mattoso
HOJE — HOJE
Grandiosa matinée ás 2 horas
Programma:
O GRITO DA NOITE
EVA NO THRONO
Sabbado e Domingo:
CASAMENTO OU LUXO e OU DINHEIRO OU AMOR
(15940)

CINE MEYER
HOJE — Matinée infantil ás 2 horas
A divinal CLARA BOW na producção:
Luar, Musica e Amor
7 partes deslumbrantes
A Protegida
8 partes com o desempenho de SCHERLEY MASON
Sabbado: OS MIL BEIJOS DE CINDERELLA
Admiravel creação de Betty Bronson
(15951)

Cine Theatro Modelo
HOJE — 2 Colossaes super-producções
Um emocionante drama da Fox, em 6 partes, com VIRGINIA VALLI
ILLUSÕES
UM AMOR OU DINHEIRO
Colossal producção da Paramount em 7 partes com o formidavel WARNER BAXTER
FOX JORNAL
Actualidades mundiaes
Sabbado e Domingo:
LON CHANEY em TYRANNO E MARTYR
Deslumbrante producção da METRO-GOLDWYN
(15906)

TRIANON
HOJE — As 8 e 10 horas — HOJE
SENSACIONAL PREMIERE!!!
A comedia musicada, original de Brandão Sobrinho;
O MANO DE MINAS
Para estréa da applaudida actriz cantora EDITH FALCÃO e do tenor M. Amorim
Musica encantadora! Rigorosa encenação do Prof. João Barbosa
AMANHÃ — AMANHÃ
Grande vesperal ás 4 horas

46 Avenida Passos
Phone: Norte 1080
Reforma-se chapéos de todas as qualidades.
(15780)

NOTAS SUBURBANAS

A moral das ruas — Agua para a rua Roberto Silva — Notas varias

Bastante deprimente e vergonhoso mesmo, para os nossos fóros de povo civilizado, é o que se observa constantemente nas ruas suburbanas.

Pessoas que não têm a comprehensão exacta do que seja a boa educação e respeito ao proximo attentam contra todos esses salutares principios sem se arrecearem de uma notavel repressão.

Essa affronta atirada ás faces da sociedade suburbana necessita termo, porque qualquer dia uma familia não poderá transitar por muitas das nossas ruas suburbanas taes as obscenidades que se praticam e se proferem.

Deve ser urgente a intervenção das autoridades policiaes afim de evitarem que semelhantes escandalos tomem vulto, punindo com o devido rigor os delinquentes para que seja implantada definitivamente a moral tão afastada das ruas dos suburbios.

Meyer

A Liga Catholica Jesus, Maria, José, do Santuario do Coração de Maria, da rua Cardoso, no Meyer, vae homenagear domingo, o seu director espiritual padre Ildefonso Penalba, que completa mais um anno de edade, fazendo celebrar ás 8 horas da manhã, no mesmo Santuario, uma missa festiva.

Após a missa será feita uma tocante manifestação ao referido sacerdote, que é immensamente estimado.

Engenho de Dentro

Reune-se hoje, ás 7 1|2 horas da noite para tratar de assumpto de interesse da classe commercial e de seus associados a antiga Sociedade União Commercial Suburbana, em sua séde propria á Avenida Amaro Cavalcanti n. 519, no Engenho de Dentro.

— Pedem-nos reclamar a attenção do engenheiro municipal do Districto de Inhaúma para o ruinoso estado da rua das Officinas, por onde transita o bonde Cascadura que está ficando cada vez peor devido a não ser calçada.

Nessa rua vêm-se diversos buracos que se tornam um perigo para os pedestres, notadamente á noite.

E' necessario tambem que a turma de trabalhadores appareça ali, fazendo a necessaria limpeza.

A rua das Officinas é bastante antiga e edificada completamente, tornando-se por isso de justiça os melhoramentos pedidos.

Inhauma

Em carta que nos dirigiu um velho morador desta localidade nos pede reclamar do prefeito a installação de uma feira no largo dos Pilares, em Inhaúma, afim de servir a numerosa população, porque ali não existe esse recurso, sendo preciso que os habitantes desse logar se dirigem ao Engenho do Dentro, onde aos domingos funcciona um desses mercados.

Effectivamente Inhaúma é uma localidade muito vasta e bastante povoada, e a creação da feira no ponto referido viria satisfazer não só aos moradores do interior de Inhaúma, como aos de Terra Nova e Estrada Nova da Pavuna.

Ao governador da cidade cabe resolver o assumpto com a possivel brevidade, uma vez que se justifica o interesse publico.

Madureira

A Estrada Intendente Magalhães que é populosa encontra-se completamente ao abandono.

Embora a municipalidade saiba que é uma estrada de extraordinario movimento, ainda não providenciou para que ella fosse convenientemente melhorada, nem installada a illuminação, não tendo nem sequer hygiene.

Lamentavel, portanto, é esse esquecimento da Prefeitura com uma Estrada que serve de communicação para varias zonas suburbanas bastante desenvolvidas.

Olaria

Justissima é a reclamação do moradores desta estação Leopoldinense sobre o pessimo estado em que permanece o trecho da rua Leopoldina Rego, desde a esquina da rua Felisbello Freire até a estação.

Sendo mais baixo esse ponto e barrento com as continuas chuvas e o transito permanente de carroças ficou escavado, apresentando fendas enormes.

Ora, justamente da-se nesse logar a passagem forçada para as pessoas que demandam não sómente a estação mais ainda a Estrada de Maria Angu' que serve de ligação com todas as ruas da referida zona.

Já uma vez, attendendo ao clamor dos moradores dessa Estrada reclamámos dos engenhiro municipal do districto a collocação de algumas carroças de cascalho nesse trecho, mas não sendo tomada a providencia que lembramos o local mais estragados.

Para que não fique intransitavel solicitamos do gestor da municipalidade urgentes providencias no sentido de ser melhorada as condições da rua Leopoldina Rego.

Ramos

Inexplicavelmente continuam os moradores da rua Roberto Silva, nesta estação, privados do fornecimento da agua ás suas residencias.

A preciosa lympha só ali apparece tres vezes por semana, quando em todas ás ruas da mesma localidade ella existe em abundancia.

Já os referidos moradores reclamaram providencias da repartição competente, sem que fossem attendidos.

Não sabem explicar se ha defeito nos encanamentos ou se isso representa capricho ou má vontade do encarregado da destribuição.

Seja como fôr, soffrem immensamente os habitantes da rua Roberto Silva com essa anomalia o que não é justo.

Appellamos, pois, para o inspector da Repartição de Aguas, esperando que termine com tal martyrio dos que residem na importante rua.

A eleição da directoria da Sociedade Pan-Americana

Nova York, 20 (U. P.) — A reunião annual para a eleição da directoria da Sociedade Pan Americana, realizar-se-á em Nova York no dia 14 de fevereiro proximo. Essa sociedade é uma organização independente da União Pan Americana, tendo sido creada em Nova York, exclusivamente para fins sociaes.

Os actuaes directores da Sociedade são os srs. Severo Mallet Prevost, presidente, e J. G. White, John Barret e John L. Merrill, vice-presidentes.

Chegou o Verão
Costumes, tecido tropical, Panamá. etc.
Preços excepcionaes
Confecção de 1.ª
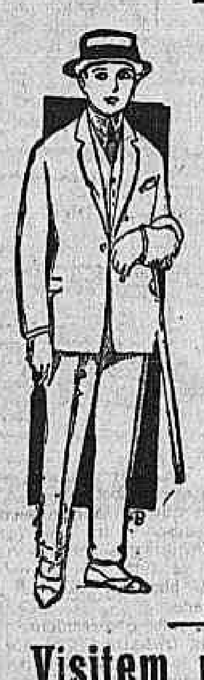
Preços: 92$600 120$, 130$, 140$
Costumes brim linho branco 140$ sob medida.
O maior e melhor sortimento em tecidos para verão
Ternos 200$, 220$, 240$, 260$
Visitem nossas 16 vitrines
O TOMBO DO RIO
Rua Uruguayana, 1 e 3

CASA de SAUDE e MAT. Dr. A. HYGINO
RUA HADDOCK LOBO, 13 — Telephone Villa 1859.
Installações modernas — Aposentos especiaes para doentes do interior.
DR. A. HYGINO e DR. A. HYGINO FILHO.
(8075)

THEATRO RECREIO
EMPRESA A. NEVES & Cia.
Grande Companhia de Revistas e féerie, da qual faz parte a archi-graciosa artista brasileira LIA BINATTI
HOJE — Ás 7 3|4 e ás 9 3|4 — HOJE
TODAS AS NOITES
Prestes a Chegar...
que MARQUES PORTO e LUIZ PEIXOTO escreveram, e J. CRISTOBAL e SA' PEREIRA, musicaram
Domingo — A's 2 3|4 — Domingo
GRANDIOSA MATINÉE
POLTRONAS — 5$000
HOJE HOJE
Dois espectaculos commemorativos da passagem do Meio Centenario
Recita dos auctores
Revista da alegria transbordante, que é todas as noites assistida pelas mais distinctas familias e altas autoridades civis e militares.
Revista da moda! Revista da graça! Revista do riso! Revista do triumpho!
A melhor Revista! No melhor Theatro! Pela melhor Companhia!

COPACABANA CASINO-THEATRO
TODOS OS DIAS UM FILM NOVO
HOJE — Sexta-feira — HOJE
Na Tela ás 21 e meia horas
Paixões da mocidade
AMERICA FILM
Poltronas 2$000 — Camarotes 10$000
Diner e Souper dansants todas as noites. — Aos sabbados só é permittida a entrada no restaurante de smoking ou casaca e ás pessoas que tiverem mesas reservadas.
Aos domingos e feriados haverá "matinée" ás 3 horas da tarde e Apertif-dansant das 17 ás 19 horas.

Secção Automobilistica

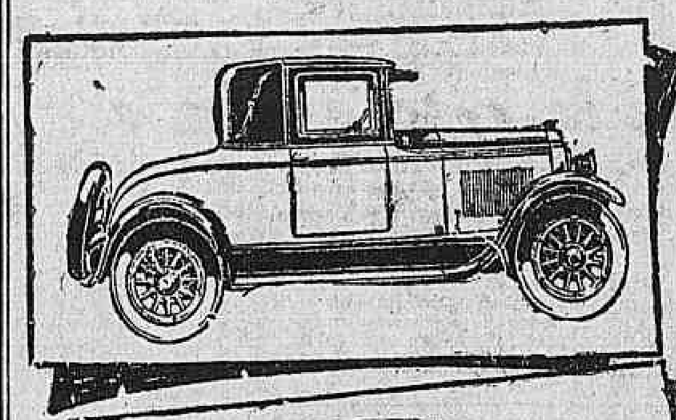
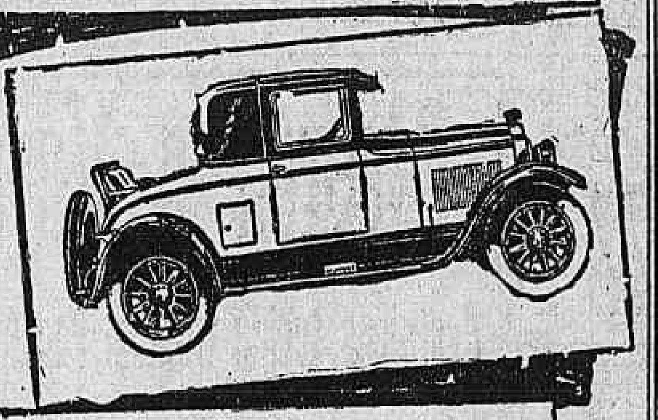
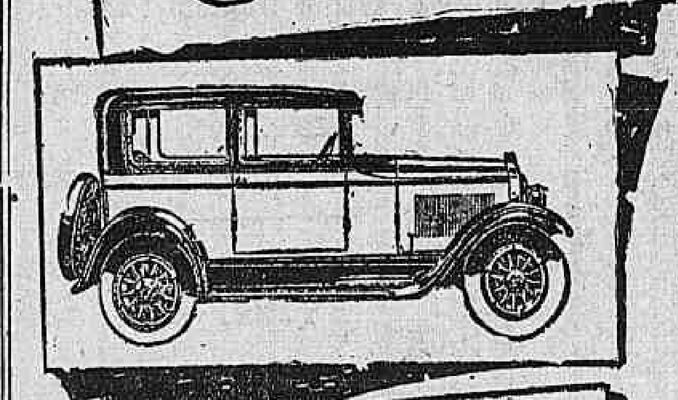
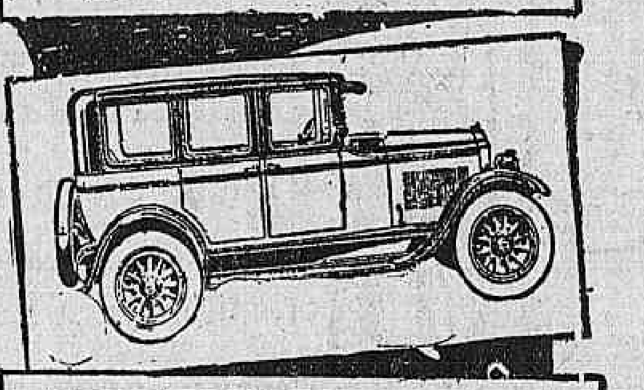
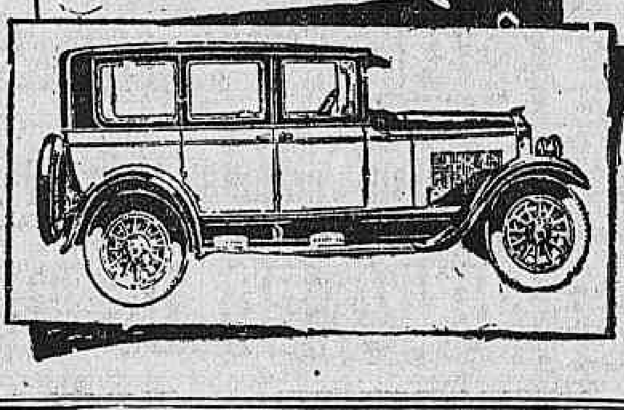

LINDOS ESTILOS DE CARROSSERIA

NOS seus novos modelos 1927, Buick apresenta o que póde haver de mais bello, luxuoso e confortavel em automoveis de sua categoria e preço. Nos seus 19 modelos de carrosserias, montadas sobre tres typos de chassis, encontram-se carros destinados a servir todas as necessidades da vida moderna.

De linhas baixas e longas, os carros abertos, em numero de 6, são construidos de material finissimo, apresentando um ar de graça e belleza sómente comparavel ao que se vê carros de alta classe.

As carrosserias fechadas são criações da reputada fabrica Fisher, offerecendo, quer no harmonioso conjunto das suas linhas, quer no apurado gosto do seu acabamento interior, o que jámais se póde desejar de fino, bello e confortavel.

Revestidos da inalteravel e duradoura pintura Duco, nas mais bellas tonalidades de côr, os novos Buicks são capazes, emfim, de satisfazer plenamente a escolha das pessoas mais exigentes.

PREÇOS NO RIO DE JANEIRO:

Turismo Especial, 5 log. . . . . 14:500$000
Turismo, 7 log. . . . . 16:500$000
Turismo Master, 7 log. . . . . 20:000$000
Turismo Sport-Master, 5 log. . . . . . . 20:000$000

SÃO PAULO
GENERAL MOTORS OF BRASIL S. A.

Agentes Autorizados na Capital:

Soc. An. Brasileira Estabelecimentos **Mestre e Blatge**

48 - 54 — RUA DO PASSEIO — 48 - 54

Posto de Serviço: Rua Senador Vergueiro, 170 - 174.

Agentes autorizados nas principaes cidades do Paiz

O MAIS PERFEITO Buick ATÉ HOJE CONSTRUIDO

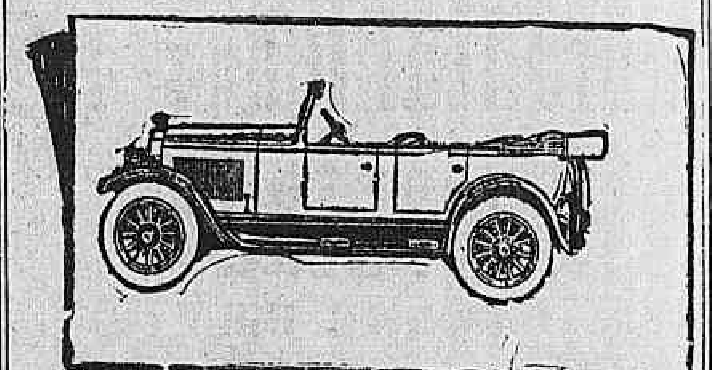
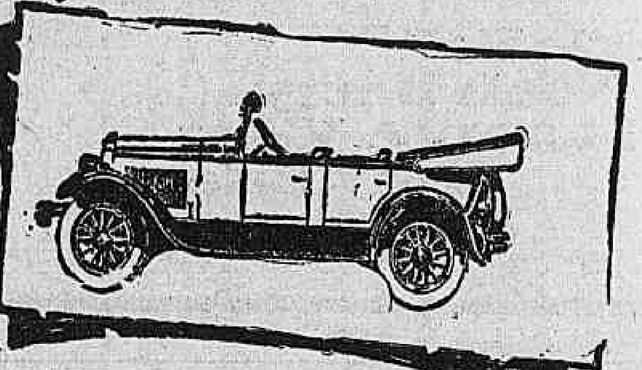
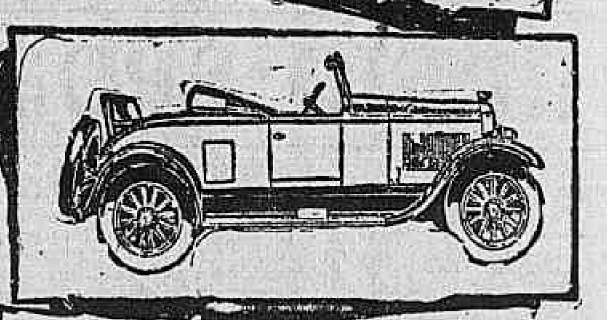
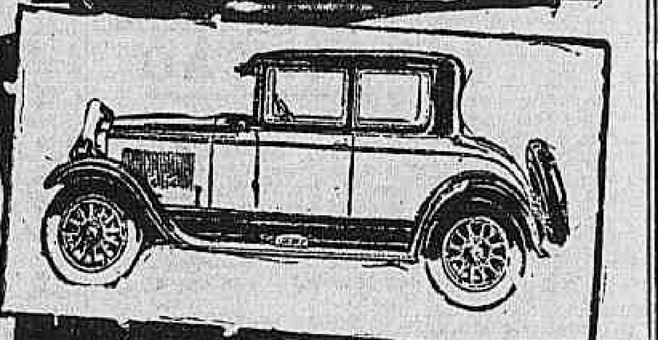
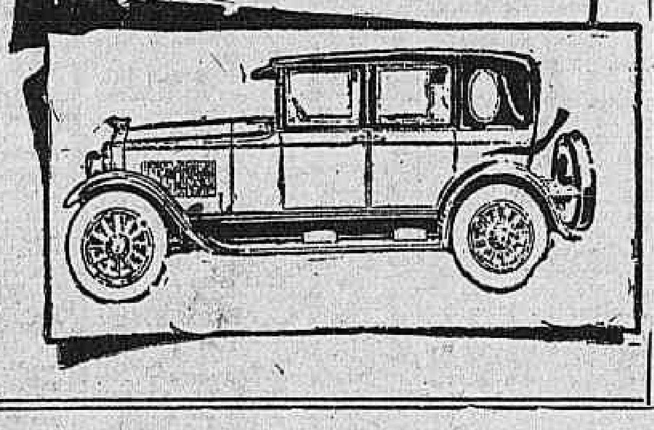
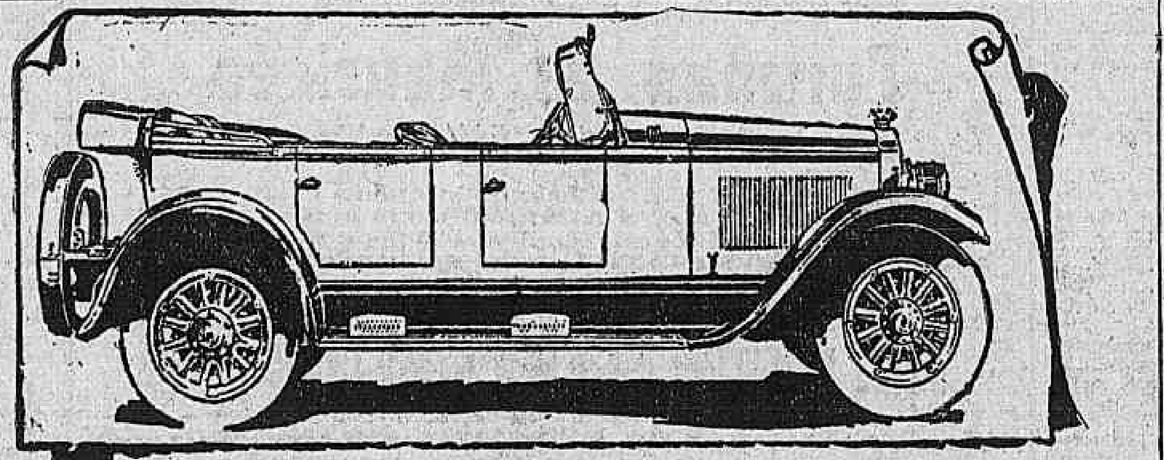

A NECESSIDADE DE UM SUBSTITUTO PARA A GAZOLINA

T. A. Boyd, engenheiro do Departamento de Pesquizas da General Motors, em these que apresentou na reunião annual de 1926 do "American Petroleum Institute", mostrou a necessidade urgente de se estimular a procura de substitutos efficientes para a gazolina actualmente usada pelos automoveis.

"Sabemos que a energia existe sobre a terra em profusão — disse o sr. Boyd. O nosso problema é porém, o de converter essa energia sob uma fórma, em outras sob fórma diversa, e mais apropriada ás nossas necessidades de occasião.

"Se não abrirmos os olhos, talvez a industria automobilistica venha a soffrer com a falta de combustivel para os seus automoveis, como já aconteceu com aquelles marinheiros do "Ancien Mariner", que soffreram o supplicio da sêde, porque não sabiam que a agua salgada que os circundava, podia ser tornada, por um processo simples, em agua potavel."

Passando ao outro lado da questão, Boyd disse que os estudos que estão sendo feitos sobre o motor a gazolina, tendentes a augmentar-lhes o rendimento, vão levar os fabricantes a construir motores com maior relação de compressão, dependendo essa transformação apenas de uma distribuição de gazolina com propriedades anti-detonantes.

Continuando suas considerações sobre o combustivel do futuro, o engenheiro da General Motors disse, que elle deve possuir alto poder calorifico, grande volatibilidade e não ser autodetonante. Frisou a necessidade da maior volatibilidade porque a introducção de calor com o ar admittido pelo carburador é inconveniente, tanto porque reduz a efficiencia volumetrica do motor como tambem influencia poderosa a auto-ignição. Mostrou tambem a necessidade de se tomar um valor standard para a volatibilidade do combustivel, e tambem observar commercialmente esse standard. Essas condições sendo satisfeitas, declarou que uma relação de compressão de 6,5 para 1 ou de 7 para 1 será immediatamente adoptada pelos fabricantes de automoveis.

FORD

Vende-se de particular, typo 1925, em perfeito estado e por preço de occasião. Rua dos Arcos n. 62. — Garage Carioca. (B 11777)

CHAUFFEUR

Arrivant de l'Europe, parlant portugais, cherche place. Bonnes références. Rua Visconde de Figueiredo n. 65 — Tijuca. (B 11848)

"AMILCAR" — BARATA

Tres pessoas — Vende-se por dez contos. — Rua S. Clemente n. 295. TELEPHONE SUL 1146. (B 11947)

HOD SEGRAVE ESPERA BATER TODOS OS RECORDS MUNDIAES DE VELOCIDADE

O automovel de que se utilizará será o mais poderoso do mundo

LONDRES, dezembro de 1926. (Communicado epistolar da United Press) — O conhecido automobilista inglez major Hod Segrave annunciou que em meados de fevereiro proximo realizará uma prova com um novo automovel no aerodromo de Florida, Estados Unidos e espera bater todos os records mundiaes de velocidade estabelecidos nesse paiz.

O automovel será o mais poderoso do mundo e foi construido com toda reserva durante nove mezes, tendo custado cem mil dollars. Na sua construcção foram utilizados novos principios mecanicos que lhe darão uma velocidade de 346 kilometros por hora. Os dois motores, dos quaes um accionará as rodas deanteiras e o outro as trazeiras, poderão desenvolver uma força de mil cavallos.

O corpo do automovel está construido segundo os principios das linhas de fluctuação, com frente redonda e cauda ponteaguda, semelhante á forma da fuselagem dos aviões e pesa tres e meia toneladas. O comprimento total é de dez metros por dois de largura. Calcula-se que esse automovel cobrirá uma milha em 16 segundos, consumindo quatro e meio galões de gazolina por minuto.

O constructor, sr. Joseph Coatalen, empregou uma nova fusão de aço grande resistencia á tracção e a construcção foi calculada para resistir durante sete minutos a uma velocidade de 320 kilometros por hora, segundo as especificações da commissão technica da associação americana de automoveis.

O primeiro ensaio se realizará na pista de Florida, porque não existe nenhuma outra que tenha sufficiente largura e uma superficie bastante plana e resistente.

Um novo methodo para augmentar as vendas de automoveis

Diversos vendedores de automoveis americanos, negociando na Allemanhã, adoptaram um novo systema, bastante interessante e efficiente, para augmentar as vendas dos productos com que negociam. Organizam caravanas, compostas de um carro de cada typo e percorrem as diversas cidades, fazendo propaganda e recebendo encommendas. Ainda ha pouco tempo, um desses vendedores organizou uma excursão por diversas cidades, levando comsigo 14 carros differentes de um mesmo fabricante.

Os resultados, apezar das grandes despesas forçadas, parece que têm dado optimos resultados.

A industria automobilistica nos Estados Unidos

Washington, 20 (U. P.) — A industria automobilistica dos Estados Unidos, estabeleceu novo record em 1926, que é o 29° em sua historia, segundo os dados compilados e publicados hoje pelo Ministerio do Commercio.

A producção total de automoveis durante o anno foi de 4.480.000, no valor commercial de 3.056.050.000 dollars, o que representa um ligeiro augmento sobre a producção de 1925 que foi de 4.336.754 no valor de 2.977.000 dollars.

Na exportação de vehiculos movidos a motor verificou-se um augmento de 3 por cento sobre a de 1925. O numero de carros e caminhões exportados durante 1926 foi de 550.000 representando 12 por cento da producção dos Estados Unidos.

STUDEBAKER SPECIAL SIX

Vende-se um, cinco logares, em perfeito estado, com pouco tempo de uso. Acceitam-se offertas. Garage Central. Rua do Cattete n. 315, com Evaristo. (B 11831)

O RAID S. PAULO-PORTO ALEGRE-S. PAULO

Curityba, 19 (A. A.) — Chegaram a esta capital os excursionistas João dos Passos, Alvaro Rodrigues e Francisco Leitão, que realizam a viagem São Paulo-Porto Alegre-São Paulo, já na sua segunda phase, em carro Ford.

Estes raidmen partiram de São Paulo a 29 de dezembro ultimo e foram até Porto Alegre atravessando parte do Estado de São Paulo, todo o Paraná, Santa Catharina e Rio Grande do Sul.

A viagem, até o momento actual, tem sido feita em optimas condições.

AO SALTAR DO BONDE FOI COLHIDO PELO AUTO

Victorino Pereira, a victima de mais este desastre de automovel, deve exclusivamente a sua imprudencia, o que lhe succedeu.

Viajando num bonde Victorino, ao chegar á rua do Riachuelo esquina da avenida Mem de Sá, saltou do mesmo quando ainda em movimento e do lado da entrelinha.

Aconteceu, que, na mesma occasião, passava pelo local o auto n. 616, dirigido pelo chauffeur Manoel José Caboclo, que Victorino não viu e que, a despeito dos esforços empregados pelo chauffeur, para evitar o desastre, o pilhou, machucando-o bastante.

Manoel Caboclo, embora não tivesse culpa do occorrido foi autuado pelo commissario Paes da Rosa do 12° districto para onde o levou o sargento n. 164, da 2ª companhia, do 4° batalhão da Policia, David de Azevedo Coutinho, que o prendeu.

Victorino, que reside á rua de S. Januario n. 24, depois de medicado no posto central da Assistencia, foi internado no Hospital de Prompto Soccorro.

O auto, que, Caboclo, para evitar de atropelar a imprudente victima, atirou de encontro ao meio fio, ficou muito avariado.

INSPECTORIA DE VEHICULOS

Exame de motorista

Chamada para hoje ás 12 1|2 horas — João Sant'Anna da Silva, Antonio dos Santos Ferreira, Ismael da Rocha Carneiro Bastos, Salvador Marques, Antonio de Sá Freire, Arthur Pinto da Fonseca, Adauto de Faria Miranda Matheus de Souza Mendes, Tancredo Barroso, Bernardino Pinto da Fonseca Junior.

Turma supplementar — Americo Dias, Antonio do Nascimento Annes, Dario Alvarez, Manoel Gaspar, Antonio Ribeiro, Alberto Maciel, Amaro Ferreira, Manoel Ignacio de Siqueira, Didimo Teixeira, Manoel Vieira.

Prova regulamentar e pratica — Narciso Corso.

"Folha da Manhã" e "Folha da Noite"

Diarios independentes, de grande circulação, na capital e no interior de S. Paulo.

Para assignaturas e publicações dirigir-se á succursal, largo da Carioca n. 13, primeiro andar, das 2 ás 5 horas da tarde. (6773)

QUANDO SE EMPENHAVAM EM LUTA CORPORAL

Foram presos e mettidos no xadrez

Na passagem aerea da estação de Todos os Santos, quando se empenhavam em luta corporal, foram presos pela policia do 19° districto e autuados em flagrante os motoristas Lourenço José Gonçalves, morador á rua Pedro Alves numero 83 e o electricista Antonio Passos, residente á rua do Campinho numero 175.

O primeiro allegou que tendo recebido Antonio Passos como passageiro do auto que dirigia, numero 9273, o mesmo foi conduzido para varios bairros, o que formou uma conta elevada. Como o passageiro referido, depois de tantas voltas não tomasse um rumo certo e desse mostra, ainda, de não ter dinheiro para pagar a quantia devida, procurou fazel-o desembarcar. Foi quanto bastou para que o freguez pretendesse agredil-o com uma navalha que trazia. Isso deu origem a luta, em virtude da qual foram todos presos, sendo as declarações de Lourenço confirmadas pelo seu collega Alexandre, que procurou defendel-o, quando ia sendo navalhado pelo passageiro.

O electricista Passos trazia, de facto, no bolso uma navalha, declarando, porem, á autoridade, que não pretendia aggredir o motorista. Pretendia, sim, pagar a conta que foi forçado a fazer, afim de procurar determinada rua, que, afinal não conseguiu encontrar.

FALLECEU REPENTINAMENTE

Atacado de um mal subito, quando se achava no botequim da rua São João Baptista numero 122, falleceu, immediatamente após, antes que o medico da Assistencia, logo chamado, tivesse chegado a soccorrel-o, o chacareiro Braz Coelho, residente á rua Clara de Barros n. 34.

Levado o facto ao conhecimento das autoridades do 7° districto foi o seu cadaver removido para o necroterio.

NOTAS RELIGIOSAS

VENERAVEL IRMANDADE DE NOSSA SENHORA DA PENHA

Com o maior esplendor e brilhantismo, realizaram-se hontem, na capella da S. S. Virgem da Penha, as festividades com que annualmente se commemora o Martyr Padroeiro da cidade, São Sebastião.

A's 11 horas da manhã, reunida toda a Irmandade, revestida das suas ricas insignias, iniciou-se a missa cantada, fazendo-se ouvir o coro, escolhida orchestra de abalisados professores.

O cerimonial religioso teve como celebrante o eminente capellão da irmandade, o padre José Maria Martins Alves da Rocha, acolitado pelo segundo capellão padre Felippe Alexandre Requixa, mais os padres Brito e Lobo.

Falou da tribuna o monsenhor dr. Fernando Rangel, que, com a sua palavra inflammada e impeccavel, fez o panegyrico do Santo homenageado, alliando aos factos historicos sagrados os assumptos de maior interesse moral e social da presente epoca.

Terminada a sua eloquente e vibrante oração, foi o erudito orador acompanhado da tribuna pela Sacristia, por uma commissão composta dos srs. Alfredo Bittencourt, secretario; Adolpho Amador de Vasconcellos, thesoureiro, e Antonio Ennes Gonçalves de Mattos, procurador.

Finda a imponente cerimonia religiosa, inauguraram-se em uma das part's lateraes da capella, onde precisamente se acha installado o Carrilhão adquirido por occasião do primeiro centenario da Independencia do Brasil no Pavilhão Portuguez, a lapide commemorativa a inauguração que se fizera do referido Carrilhão, em 27 de Setembro de 1925, acto este, que fora então presidido por s. excia. o cardeal Henrique Gasparri, cujos dizeres estão assim redigidos: "Ad Perpetuam Rei Memoriam" — [illegible] Este Carrilhão foi adquirido na Exposição Nacional do primeiro centenario da Independencia do Brasil. Por especial deferencia e como prova de muita dedicação á S. S. Virgem da Penha, o illmo. e exmo. sr. dr. Raphael de Abreu Sampaio Vidal, então ministro da Fazenda, dispensou a V. Irmandade dos direitos aduaneiros. No dia 27 de setembro de 1925, s. excia. o cardeal Henrique Gasparri, Nuncio Apostolico no Brasil, na presença do sr. juiz, capellão, officiaes, e mais mesarios, procedeu á Benção do Historico Carrilhão, perpetuando o primeiro centenario da Independencia, [illegible] espirito [illegible] mente, cuja [illegible] directores e [illegible] benemerita Irmandade de Nossa Senhora da Penha de França."

Juiz — dr. Victor de Faria Gonçalves, capellão — padre José Maria da Rocha, secretario — Alfredo Bittencourt, thesoureiro — Adolpho Amador de Vasconcellos, procurador — Antonio Ennes Gonçalves de Mattos, juiz jubilado — José Duarte [illegible], Augusto Pinto Reis.

Definidores: Carlos da Silva Gusmão, Alberto de Barros Franco, dr. Antonio Egydio de Barros Campello, Julio Berto Cirio, Eduardo Alves Ribeiro, Domingos da Costa Fernandes, coronel Joaquim Justino de Oliveira Almeida, Alfredo Rodrigues da Motta, José Ribeiro Gonçalves, Evaristo Alves, dr. José Pereira dos Santos, Antonio Escobar, [illegible] Ferreira, com. José Rainho da Silva Carneiro, Raul Augusto Ferreira, Joaquim de Souza Mendes, Augusto Guilherme Kopk de Mendonça Balcemão, Daniel Figueiredo Costa, João Ribeiro, Hugo Guichard Filho, Francisco Lopes de Almeida, Antonio Dias da Rocha e Arlindo Augusto Vieira.

Desceram o pavilhão nacional o juiz da Irmandade, [illegible] Gonçalves, e a juiza d. Amelia Guedes Ferreira dos Santos.

ROLOU DA PEDREIRA

Quando, em companhia de outros, brincava, [illegible] no morro do Salgueiro, [illegible] que fica a cavalleiro da rua [illegible] da Graça, [illegible] de 11 annos, filho de [illegible], residente á citada [illegible]

Lavoura e Criação

Notas destinadas á divulgação de assumptos de utilidade pratica para os agricultores e criadores

VANTAGENS DA CRIAÇÃO DE PORCOS NO BRASIL

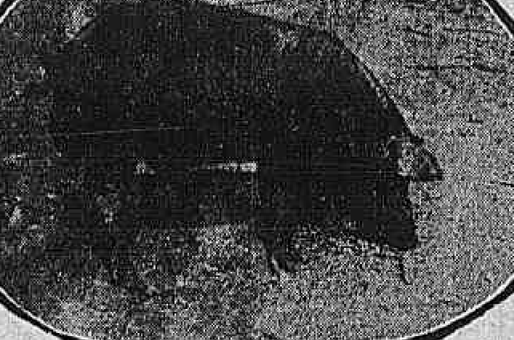

O dr. Benjamin H. Hunnicutt, director da Escola Agricola de Lavras, no Estado de Minas, além de ser um grande amigo do Brasil, póde ser considerado como um estudioso e competente em assumptos economicos.

Os utilissimos conselhos que vão a seguir são extraidos do seu interessante trabalho "O porco e sua criação lucrativa" recentemente publicado.

O porco é o animal domestico, do porco é o melhor sacco em que se póde vender o milho.

Precisamos criar porcos para ter a banha e a carne de porco. Em todas as fazendas, devem ser engordados alguns cevados todos os annos. As fazendas de grande producção de milho deviam engordar grande numero de porcos. Já temos fazendas que engordam de 300 a 500 cabeças por anno, mas devemos ter as de 1.000 a 3.000.

diz o dr. Hunnicutt, que melhor proveito tira dos alimentos que recebe, e que póde ser alimentado com a maior variedade de productos da fazenda. O porco obtem em carne, com 100 kilos de alimento, de duas a tres vezes mais do peso que o boi adquire com o mesmo alimento.

Devido á sua fecundidade, augmenta-se rapidamente a criação. Principiando-se com uma porca de cria apenas, pode-se ter 280 cabeças no fim de tres annos.

Os sub-productos de lacticinios, os refugos da horta e os pastos são muito aproveitados na criação de porcos. O couro

As maiores autoridades zootechnicas na sua notavel obra "Feeds and Feeding", de Henry and Morrison, assim descrevem as vantagens economicas da criação de porcos: porcos produzem um kilo de augmento em peso com quatro a cinco kilos de alimento secco, milho em grão por exemplo, emquanto o gado vaccum exige ou necessita de dez a doze kilos. O porco rende de 70 a 80 % de seu peso vivo depois de morto; o boi sómente de 55 a 65 %. Os porcos utilizarão com proveito muitos productos secundarios da fazenda que de outro modo seriam perdidos, taes como o leite desnatado, sobras da cozinha e da horta, bem como de alguns cereaes, sem saida lucrativa. Nenhum outro ramo da pecuaria póde tornar-se lucrativo tão depressa e com capital limitado, empregado em animaes e installações, como o da producção de porcos. Em muitos casos, o criador não só deve engordar os porcos, como póde matal-os e vendel-os directamente no mercado.

O professor Smith, em sua obra "Pork Production", dá as seguintes vantagens da criação do porco:

1° — Ha saida garantida e facil para a carne e banha;

2° — Os porcos são sempre vendidos a preços relativamente altos;

3° — A carne de porco póde ser produzida economicamente;

4° — Não é necessario grande demora para principiar a criação de porcos;

5° — Póde-se vender o porco com maior ou menor peso, sem grande prejuizo;

6° — As criadeiras velhas têm um valor relativamente alto para a engorda e venda;

7° — Não são necessarias installações dispendiosas para a criação do porco;

8° — Na criação do porco não se exige grande trabalho manual. Poucos trabalhadores podem tratar de grande numero de porcos.

As vantagens especiaes no Brasil

Todas as vantagens mencionadas acima, são egualmente applicaveis a qualquer paiz. No Brasil ha certas vantagens para esta criação, que não devemos desmerecer.

A producção de milho vem em primeiro logar. Compara-se a producção de milho no paiz com a criação de suinos, por meio dos graphicos. Onde ha abundancia de milho, quasi sempre ha grandes criações de suinos.

A abundancia de agua corrente é uma grande vantagem que goza o paiz. Agua limpa nos pastos é essencial para a boa criação do porco. A agua estagnada é prejudicial, mas na maioria das fazendas ha muita facilidade de boa agua nos pastos e nas cevas.

Pastagens o anno inteiro tambem constituem uma grande vantagem. As porcas de cria podem andar soltas todo anno nos pastos. E' possivel criar o porco muito mais sadio e com muito mais economia quando ha abundancia de pastagens. Podemos arranjar pastagens de leguminosas para os porcos. A alfafa ainda não provou ser planta exequivel entre nós, mas o feijão soja, ervilha de vacca ou outra leguminosa qualquer póde ser utilizada para as pastagens de porcos. A amenidade do clima é tambem uma vantagem. O clima da parte central e sul do Brasil, parece ser o melhor possivel para a criação de porcos.

Os sub-productos da industria de lacticinios constituem uma vantagem enorme. Em todo o Estado de Minas e em outros Estados onde ha exploração da industria de lacticinios, os sub-productos só podem ser empregados lucrativamente na criação de porcos.

Outra vantagem enorme para o Brasil está na relativa ausencia de molestias. Com excepção dos vermes, da batedeira e, em algumas partes, da tuberculose, os porcos se criam com facilidade. A molestia peor dos porcos é o cholera (Hog-cholera) que existe nos Estados Unidos e na Argentina, mas até agora não foi verificada, felizmente, no Brasil.

As raças estrangeiras

As principaes raças estrangeiras são as inglezas e norte-americanas, umas para a producção de toucinho magro e outras para a producção de banha. As principaes para toucinho magro são — Tamworth, Yorkshire e Middle White. Devido ás circumstancias mencionadas acima, e a sua pouca adaptabilidade ao clima do Brasil, deixamos de descrever ou de recommendar estas raças.

Das raças de banha tem-se experimentado no paiz principalmente tres: Berkshire, Poland-China e Duroc-Jersey. Com excepção de, talvez, o Estado do Rio Grande do Sul, a Berkshire tem sido um fracasso, degenerando com demasiada facilidade. Em alguns logares, a Poland-China tem sido bem succedida, mas com a importação grande de optimos exemplares, feita por occasião do Centenario, não se tem ouvido ou visto os resultados que eram de se esperar desta raça.

A mais popular das raças estrangeiras introduzidas é a Duroc-Jersey. Esta raça é prolifera, rustica, resistente. A queixa principal contra esta raça é que come gallinhas e, ás vezes, as crias. Devido á facilidade com que as gallinhas transmittem a tuberculose aos porcos, as duas criações nunca deviam andar juntas. Se a porca tiver alimentação conveniente de proteinas não comerá nem os pintos nem os leitões. Em todo caso, uma vez que esta raça não se tem mantido nas alturas da espectativa, verificaremos se é possivel, pela via da selecção e alimentação do Canastrão fazer da mesma uma raça nacional, com todos os predicados de uma boa raça.

Os principaes defeitos na conformação dos porcos nacionaes a serem endireitados são — costas selladas, fraqueza de ossatura, corpos curtos, pernas muito altas, pouca profundidade do peito, focinho muito comprido, má conformação das pernas trazeiras, de onde vem o córte mais caro — o presunto, etc.

A raça Canastrão, corrigidos estes defeitos de fórma, sendo bem rustico e precoce, com engorda dos seis a oito mezes, deveria preencher todas as necessidades para o porco nacional. Aguardamos, pois, o exito da experiencia da Associação Nacional de Criadores de Suinos, e neste meio tempo, continuemos a criar os nacionaes, estrangeiros e mestiços, para que não venha a perdurar a grande falta que actualmente se verifica.

CAPAS PARA AUTOS

BUICK, DODGE, STUD, OAKLAND, etc.	95$
FORD, TYPO 1926.	75$
CHEVROLET, TYPO 926.	85$
CAPAS PARA PNEUS.	30$

GARAGE COOPERATIVA

Largo do Machado, 27

Tel. B. M. 3813

EDUARDO SCHNABL.

(15939)

A VIDA COMMERCIAL

CAMBIO

MERCADO DE CAMBIO DE SANTOS

SANTOS, 20.

Hora	Estado do mercado	Bancos sacam	Bancos compram	Bancos compram sobre N. York	Letras Officiaes
10.15 a.m.	Calmo	5 7/8	5 57/64	8$400	Não ha.
10.30 a.m.	Calmo	5 27/32	5 57/64	8$400	Não ha.

CAMBIOS ESTRANGEIROS

LONDRES, 20.

Abertura:	Hoje	Anterior
LONDRES s/N. York, á vista por £	$ 4.85.37	$ 4.85.37
» s/Genova á vista por £..	L. 112.00	L. 112.50
» s/Madrid á vista por £..	P. 30.09	P. 30.07
» s/Paris á vista por £....	F. 122.30	F. 122.30
» s/Lisboa á vista por 1$000	d. 2 17/32	d. 2 17/32
» s/Berlim á vista por £..	M. 20.46	M. 20.46
» s/Amsterdam á vista p. £	Fl. 12.14	Fl. 12.14
» s/Berne á vista por £...	F. 25.20	F. 25.20
» s/Bruxellas, á vista, por F (ouro)	B. 34.91	B. 34.91

LONDRES, 20.

Fechamento:	Hoje	Anterior
LONDRES s/N. York, á vista por £	$ 4.85.37	$ 4.85.37
» s/Genova á vista por £..	L. 112.12	L. 112.12
» s/Madrid á vista por £..	P. 30.06	P. 30.10
» s/Paris á vista por £....	F. 122.20	F. 122.30
» s/Lisboa á vista por 1$000		d. 2 17/32
» s/Berlim á vista por £..	M. 20.46	M. 20.46
» s/Amsterdam á vista p. £	Fl. 12.14	Fl. 12.14
» s/Berne á vista por £..	F. 25.20	F. 25.20
» s/Bruxellas, á vista, por F (ouro)	B. 34.91	B. 34.91
» s/Amsterdam á vista p. £	Fl. 12.14	Fl. 12.14
» s/Stockholmo á vista p. £	Kn. 18.18	Kn. 18.18
» s/Oslo á vista por £..	Kr. 19.05	Kr. 19.05
» s/Copenhagen á vista p. £	Kr. 18.21	Kr. 18.21

NOVA YORK, 19.

Fechamento:	Hoje	Anterior
N. YORK s/Londres, tel., por £...	$ 4.85.37	$ 4.85.37
» s/Paris, tel., por F......	c 3.97.00	c 3.97.50
» s/Genova, te., por L.....	c 4.32.50	c 4.32.00
» s/Madrid, tel., por P.....	c 16.08	c 16.09
» s/Amsterdam, te., por Fl.	c 39.95	c 39.96
» s/Berne, te., por F......	c 19.26	c 19.27
» s/Bruxellas, tel., F. ouro	c 13.91	c 13.90
» s/Berlim, tel., por M.....	c 23.80	c 23.80

NOVA YORK, 20.

Abertura:	Hoje	Anterior
N. YORK s/Londres, tel., por £. .	$ 4.85.37	$ 4.85.37
» s/Paris, tel., por F. . .	c 3.97	c 3.97.00
» s/Genova, tel., por L. .	c 4.33	c 4.33.50
» s/Madrid, por P.. . . .	c 16.13	c 16.12
» s/Amsterdam, tel., por Fl.	c 39.95	c 39.97
» s/Suissa, tel., por FS. . .	c 19.26	c 19.26
» s/Bruxellas, tel., F. ouro	c 13.90	c 13.91
» s/Berlim, tel., por M. . .	c 23.80	c 23.80

PARIS, 20.

Fechamento:	Hoje	Anterior
Paris s/Londres, á vista, por £.....	F. 122.27	F. 122.00
Paris s/Italia, á vista, por 100 L......	F. 108.25	F. 108.75
Paris s/Hespanha, á vista, por 100 P.	F. 406.75	F. 408
Paris s/Berne, á vista, por 100 Fcs.	F. 484.30	F. 484
Paris s/N. York, á vista, por dollar.	F. 25.19	F. 25.13

BUENOS AIRES, 20.

Aberturas:	Hoje	Anterior
BUENOS AIRES s/Londres, taxa telegraphica, por $ ouro, t/venda...	d 46 7/16	d 46 7/16
BUENOS AIRES s/Londres, taxa telegraphica, por $ ouro, t/compra..	d 46 15/32	d 46 15/32
MONTEVIDÉO s/Londres, taxa telegraphica, por $ ouro, t/compra..	d 50 1/4	d 50 1/4
MONTEVIDÉO s/Londres, taxa telegraphica, por $ ouro, t/venda...	d 50 5/16	d 50 5/16

TELEGRAMMA FINANCIAL

LONDRES, 19.

Fechamento:	Hoje	Anterior
Taxas de descontos		
Do Banco da Inglaterra..............	5 %	5 %
Do Banco de França..................	6 1/2 %	6 1/2 %
Do Banco da Italia..................	7 %	7 %
Do Banco de Hespanha................	6 %	6 %
Do Banco da Allemanha...............	5 %	5 %
Em Londres, tres mezes..........	4 1/8 %	4 1/8 %
Em Nova York, tres mezes, t/venda.	3 3/4 %	3 3/4 %
Em Nova York, tres mezes, t/compra	3 5/8 %	3 5/8 %
Cambio:		
Londres s/Bruxellas á vista por £ .	B. 34.91	B. 34.91
Genova, s/Londres, á vista por £. .	L. 112.00	L. 112.37
Madrid, s/Londres, á vista por £ .	P. 30.10	P. 29.95
Genova, s/Paris, á vista, por 100 Fr.	L. 91.75	L. 92.02
Lisboa, s/Londres, á vista (t/venda), por £.	Es. 95	Es. 95
Lisboa, s/Londres, á vista (t/compra), por £.	Es. 94 3/4	Es. 94 3/4

STOCK EXHANGE DE LONDRES

LONDRES, 19.

Fechamento:	Hoje	Anterior
TITULOS BRASILEIROS		
FEDERAES:		
Funding, 5 %........................	80	80
Novo Funding, 1914..................	79	79
Conversão, 1910, 4 %...............	57 3/4	58
1908, 5 %...........................	89	89
ESTADUAES:		
Districto Federal, 5 %..............	74 1/2	74 1/2
Bello Horizonte, 1905, 6 %..........	88	88
Estado do Rio, bonus ouro, 5 %....	77 1/2	77 1/2
Estado da Bahia, emprestimo ouro, 1913, 5 %.	46 1/2	46 1/2
TITULOS DIVERSOS		
Brazil Railway, Common. Stock......	1/2	1/2
Brazilian Traction, Light & Power Cº, Ltd., Ord........	110 1/4	110 1/2
S. Paulo Railway Cº, Ltd., Or.......	183	183
Leopoldina Railway Cº, Ltd., Ord...	54	54
Dumont Cofee Cº, Ltd., 7 ½ %, Cum. Pref........	8	8
St. John del Rey Mining, Ord......	10/—	10/—
Rio Flour Mills & Granaries, Ltd.....	84/9	84/9
Bank of London and South America, Ltd......	9 1/2	9 1/2
Mala Real Ingleza..................	84	82
TITULOS ESTRANGEIROS		
Emprestimo de Guerra, Britanico 5 %, (1919/47)..........	101 1/4	101 1/4
Consols, 2 ½ %....................	55 3/4	55 5/8
Rente Française, 4 %, 1917........	51.90	52.50
Rente Française, 3 % (na Bolsa de Paris)........	52.30	53.00
Rente Française, 1918 (Integralizado)	51.20	51.70
Rente Française, 5 % (na Bolsa de Paris)........	43.75	43.75

CAFÉ

NOVA YORK, 20.

Abertura:	Hoje	Fechamento anterior
Café para entrega em março . . .	14.42	14.39
Café para entrega em maio. . . .	13.82	13.78
Café para entrega em setembro .	12.56	12.55
Café para entrega em dezembro . .	12.18	12.12

Mercado: hoje, estavel; anterior, accesivel.
Desde o fechamento anterior alta de 1 a 6 pontos.

NOVA YORK, 20.

Fechamento:	Hoje	Fechamento anterior
Café para entrega em março . . .	14.50	14.39
Café para entrega em maio. . . .	13.85	13.78
Café para entrega em setembro . .	12.61	12.55
Café para entrega em dezembro . .	12.20	12.12
Vendas do dia . .	30.000	50.000

Mercado: hoje, estavel; anterior, accessivel.

Desde o fechamento anterior alta de 6 a 11 pontos.

HAVRE, 19.

Fechamento:	Hoje	Anterior
Café para entrega em março . . .	481	480
Café para entrega em maio. . . .	470 ½	471
Café para entrega em setembro . .	453 ½	451
Café para entrega em dezembro . .	448	444
Vendas do dia . .	5.000	4.000

Mercado estavel.
Desde o fechamento anterior alta de 1 a 4 e baixa de 1/2 franco.

HAVRE, 20.

Abertura:	Hoje	Fechamento anterior
Café para entrega em março . . .	475 ½	481
Café para entrega em maio. . . .	463	470 ½
Café para entrega em setembro . .	447	453 ½
Café para entrega em dezembro . .	441	448
Vendas	Nada	5.000

Mercado apenas estavel.
Desde o fechamento anterior baixa de 5 1/2 a 6 francos.

LONDRES, 19.

Fechamento:	Hoje	Anterior
Mezes:		
Março.	72/-	73/6
Maio	71/6	72/6
Julho	70/6	71/3
Setembro. . . .	69/6	70/3

Mercado apenas estavel.
Baixa de 9 d. a 1/6.

SANTOS, 20.
Fechamento:
Mercado: hoje, calmo; anterior, calmo; mesmo dia no anno passado, calmo.
N. 4, disponivel, por 10 kilos: hoje, 27$500; anterior, 27$500; mesmo dia no anno passado, 27$800.
N. 7, disponivel, por 10 kilos: hoje, 24$500; anterior, 24$500; mesmo dia no anno passado, 25$800.
Entradas até ás 2 horas: hoje, 35.265 saccas; anterior, 35.887 saccas; mesmo dia no anno passado, 30.550 saccas.
Existencia: hoje, 973.122 saccas; anterior, 956.903 saccas; mesmo dia no anno passado, 1.303.077 saccas.

Saidas:	Saccas
Para os Estados Unidos. . .	12.350
Para a Europa.	6.576
Por cabotagem, etc.	100
Total.	29.026

SANTOS, 20.

Fechamento:	Hoje	Anterior
Café typo 4 para entrega em janeiro	28$500	28$500
Café typo 4 para entrega em fevereiro . . .	27$625	27$750
Café typo 4 para entrega em março . . .	27$375	27$575
Vendas do dia . . .	Nada	Nada
Mercado.	Calmo	Calmo

S. PAULO, 20 (meio-dia).
Entradas de café:
Em Jundiahy, pela Estrada Paulista: hoje, 28.000 saccas; dia anterior, 28.000 saccas; mesmo dia no anno passado, 23.000 saccas.
Em S. Paulo, pela Estrada Sorocabana, etc.: hoje, 8.000 saccas; dia anterior, 8.000 saccas; mesmo dia no anno passado, 7.000 saccas.
Total: hoje, 36.000 saccas; dia anterior, 36.000 saccas; mesmo dia no anno passado, 30.000 saccas.

JUNDIAHY, 20.
Meio-dia até 5 p.m.:
Café recebido pela Estrada Paulista com destino a Santos: hoje, 29.000; dia anterior nada; mesmo dia no anno passado, nada.
Café recebido pela Estrada Paulista com destino a S. Paulo: hoje, nada; dia anterior, nada; mesmo dia no anno passado, nada.
Total: hoje, 29.000 saccas; dia anterior, 24.000 saccas; mesmo dia no anno passado, 23.000 saccas.

PORTELLA HUGO & C.
Commissarios de Café.
Rua de S. Bento n. 37.
Fazem adiantamentos sobre conhecimentos.
(13411)

DESCONTOS
NERY MARTINS & Cia. LTDA. — Secção Bancaria
RUA BUENOS AIRES N. 35 (SOB.)
Independente das nossas transacções normaes, concedemos emprestimos e descontos de titulos a taxas modicas aos pequenos commerciantes. (15643)

ASSUCAR

LONDRES, 19

Fechamento:	Hoje	Fechamento anterior
Assucar para entrega em janeiro. .	17/9	17/10½
Assucar para entrega em março. .	18/3	18/3
Assucar para entrega em maio . .	18/6	18/6
Assucar para entrega em julho . .	18/9	18/7½
Assucar do Brasil com 96% de base para embarques futuros.	Nominal	Nominal

Mercado estavel.
Baixa e alta parcial de 1 1/2 d. desde o fechamento anterior.

NOVA YORK, 19.

Fechamento:	Hoje	Fechamento anterior
Assucar para entrega em março. .	3.17	3.15
Assucar para entrega em maio . .	3.27	3.27
Assucar para entrega em julho . .	3.39	3.37
Assucar para entrega em setembro	3.45	3.43

Mercado estavel.
Alta parcial de 2 pontos desde o fechamento anterior.

NOVA YORK, 20.

Abertura:	Hoje	Fechamento anterior
Assucar para entrega em março. .	3.20	3.17
Assucar para entrega em maio . .	3.31	3.27
Assucar para entrega em julho . .	3.42	3.39
Assucar para entrega em setembro	3.48	3.45

Mercado firme.
Alta de 3 a 4 pontos desde o fechamento anterior.

RECIFE, 20.
Mercado: hoje, calmo; anterior, estavel.
Preços por 15 kilos:
Usina de primeira: hoje, n|cotado; anterior, 11$ a 11$500.
Usina de segunda: hoje, n|cotado; anterior, 10$ a 10$500.
Crystaes: hoje, 8$700 a 8$900; anterior, 8$700 a 8$900.
Demeraras: hoje, n|cotado; anterior, n|cotado.
Terceira sorte: n|cotado; anterior, n|cotado.
Somenos: hoje, n|cotado; anterior, n|cotado.
Brutos seccos: hoje, 5$ a 5$500; anterior, 5$ a 5$400.

Entradas:	Hoje	Anterior
Desde hontem, em saccas de 60 kilos. . .	18.400	10.800
Desde 1 de setembro proximo passado, em saccas de 60 kilos. . .	2.068.900	2.050.500
Exportação:		
Para o Rio de Janeiro, saccas de 60 kilos.	4.000	Nada
Para Santos, saccas de 60 kilos.	29.400	Nada
Para outros portos do sul do Brasil saccas de 60 kilos.	8.000	1.000
Para outros portos do norte do Brasil, saccas de 60 kilos.	Nada	9.000
Para a Europa, saccas de 60 kilos. . . .	Nada	46.000
Existencia em saccas de 60 kilos. . . .	476.000	499.000

ALGODÃO

LIVERPOOL, 20.

Mercado.	Hoje Estavel	Anterior Estavel
Pernambuco, Fair .	7.60	7.64
Maceió, Fair . . .	7.60	7.64
American Fully-Middling	7.30	7.34
American Futures, para março. . .	7.17	7.24
American Futures, para maio . . .	7.27	7.34
American Futures, para julho . . .	7.37	7.45
American Futures, para outubro . .	7.37	7.49

Disponivel brasileiro baixa de 4 pontos.
Disponivel americano baixa de 4 pontos.
Termo americano baixa de 7 a 8 pontos.

Abertura:	Hoje	Fechamento anterior
American Futures, para março. . .	7.17	7.24
American Futures, para maio . . .	7.27	7.34
American Futures, para julho . . .	7.38	7.45
American Futures, para outubro . .	7.42	7.49

Mercado: as variações foram poucas, devido a avisos de Nova York. Os altistas estão realizando negocios.
Desde o fechamento anterior baixa de 7 a 8 pontos.

LIVERPOOL, 20.

Fechamento:	Hoje	Fechamento anterior
American Futures, para março . .	7.12	7.24
American Futures, para maio . .	7.22	7.34
American Futures, para julho . .	7.33	7.45
American Futures, para outubro . .	7.38	7.49

Mercado: afrouxou depois da abertura, devido ás liquidações e á pressão dos operadores do Hedge.
Desde o fechamento anterior baixa de 11 a 12 pontos.

NOVA YORK, 19.

Fechamento:	Hoje	Fechamento anterior
American Middling Uplands	13.60	13.65
American Futures, para março . .	13.41	13.46
American Futures, para maio . . .	13.62	13.68
American Futures, para julho . . .	13.81	13.90
American Futures, para outubro . .	14.01	14.09

Mercado: melhorou depois da abertura; porém, afrouxou novamente. Os altista estão realizando negocios.
Desde o fechamento anterior baixa de 5 a 9 pontos.

NOVA YORK, 20.

Fechamento:	Hoje	Fechamento anterior
American Futures, para março. . .	13.39	13.41
American Futures, para maio . . .	13.59	13.62
American Futures, para julho . . .	13.79	13.81
American Futures, para outubro . .	13.99	14.01

Mercado: afrouxou depois da abertura. Vendem na Wall Street. Os operadores do sul vendem.
Desde o fechamento anterior baixa de 2 a 3 pontos.

RECIFE, 20.

	Hoje	Anterior
Mercado.	Calmo	Calmo
Primeira sorte, vendedores . . .	—	—
Primeira sorte, compradores	36$000	36$000
Entradas:		
Desde hontem, em saccas de 80 kilos	1.200	Nada
Desde 1º de setembro proximo passado, em saccas de 80 kilos. .	54.100	52.900
Exportação:		
Para Santos, fardos de 180 kilos . .	800	Nada
Para Liverpool, fardos de 180 kilos	Nada	300
Para o Rio Grande do Sul, fardos de 180 kilos. . . .	Nada	100
Existencia em saccas de 80 kilos	—	—

INFORMAÇÕES DIVERSAS

AS ASSEMBLÉAS CONVOCADAS

Companhia Nacional de Grandes Hoteis, dia 21, á 1 hora da tarde.
Companhia Transporte Commercio e Industria, dia 22, ás 2 horas da tarde.
Companhia Tecidos Corcovado, até ao dia 25.
Companhia Industrial do Itaquary, dia 24, ás 2 horas da tarde.

TRANSFERENCIAS SUSPENSAS

Banco Português do Brasil, do dia 31 até ao pagamento do dividendo.
Banco dos Funccionarios Publicos, até 1 de janeiro e ao pagamento do dividendo.
Companhia Brasil Industrial, do dia 20 em deante.
Companhia Tecidos Cometa, até ao dia 24.
Companhia Petropolitana, até ao dia 1 de fevereiro.

PAGAMENTOS ANNUNCIADOS

Juros:
Dia 21 — Apolices da Intendencia Municipal do Rio Grande do Sul.
Dia 21 — Escola de Engenharia de Porto Alegre.
Dia 26 — Companhia Industrial Silveira Machado.

APOLICES MUNICIPAES

Emissão de 19.800:000$, autorizada pelo decreto n. 1.933, de janeiro de 1924:
Dia 21 — 72.001 a 80.000.
Dia 22 — 80.001 a 88.000.
Dia 24 — 88.001 a 96.000.
Dia 25 — 96.001 em deante.
Emissão de 9.100:000$, autorizada pelo decreto n. 3.093, de 29 de janeiro de 1925:
Dia 26 — Apolices de ns. 1 a 10.000.
Dia 27 — Apolices de ns. 10.001 a 20.000.
Dia 28 — Apolices de ns. 20.001 a 30.000.
Dia 29 — Apolices de ns. 30.001 a 40.000.
Dia 31 — Apolices de ns. 40.001 em deante.
Dia 25 — Fluminense Football Club.
Dividendo:
Dia 21 — Banco Nacional do Commercio de Porto Alegre, 7$500.
Dia 21 — Banco Português do Brasil, 12 °|°.
Dia 21 — Banco dos Funccionarios Publicos, 2$250.
Dia 21 — Sociedade Anonyma Whit Martins, 10 °|°.
Dia 24 — Companhia Tecidos Cometa.
Dia 25 — Companhia Brasil Industrial.
Dia 25 — Companhia de Tecidos Corcovado, 4$000.

(15687)

VENDAS JUDICIAES

Dia 22 — 1 titulo de socio do Jockey-Club, 2 acções da Sociedade Country-Club, 9 apolices Municipaes de 1920, ao portador, com dois semestres de juros vencidos, e 6 ditas do decreto n. 2.093, com um semestre de juros vencido.
Dia 25 — 200 acções do Banco Commercial do Rio de Janeiro, 150 apolices do E. do Rio de Janeiro, de 500$, nominativas, 60 acções da Companhia de Loterias Nacionaes do Brasil e 10 apolices Diversas Emissões, de 1:000$, nominativas.

CONCORRENCIAS ANNUNCIADAS

Dia 21 — Estrada de Ferro Central do Brasil, para o fornecimento, no mez de março proximo, de 30.000 toneladas de 1.016 kilos de carvão estrangeiro, para locomotivas, tonelada, pertencente á concorrencia n. 18.
Dia 21 — Directoria de Fazenda, para o fornecimento da concorrencia do grupo n. 36 — Instrumentos de musica.
Dia 21 — Repartição Geral dos Telegraphos, para o fornecimento dos artigos do grupo J — Madeiras.
Dia 21 — Segundo Batalhão do 5º Regimento de Infantaria, Pindamonhangaba, para o fornecimento dos artigos do grupo 1 — Expediente e livros da Escola Regimental.
Dia 24 — Repartição Geral dos Telegraphos, para o fornecimento ordinario, durante o anno de 1927, de artigos pertencentes ao grupo G — Material paar expediente e desenho.
Dia 25 — Serviço Geographico Militar, para o fornecimento dos artigos dos grupos ns. 1 a 5.
Dia 25 — Directoria de Fazenda, para a construcção de um casco para a vedeta n. 1, do couraçado "São Paulo".
Dia 25 — 11º Regimento de Infantaria, S. João d'El-Rey, Minas Geraes, para o fornecimento de diversos artigos.
Dia 25 — Repartição Geral dos Telegraphos, para o fornecimento ordinario, durante o anno de 1927, dos artigos pertencentes ao grupo K — Ferramentas e utensilios.
Dia 25 — Directoria Geral do Serviço de Povoamento, para os diversos fornecimentos a esta Directoria Geral e suas dependencias, nesta capital e nos Estados, durante o exercicio de 1927.
Dia 26 — Directoria de Fazenda, para a acquisição de um guindaste locomovel electrico, para a Directoria de Armamento deste ministerio.
Dia 27 — Repartição Geral dos Telegraphos, para o fornecimento ordinario, durante o anno de 1927, dos artigos pertencentes ao grupo M — Material Cif-Rio.
Dia 28 — Companhia de Transmisses do 2º Batalhão de Engenharia, quartel em Quitaúna, para o fornecimento de generos, rações preparadas e mais artigos necessarios ao funccionamento do serviço de rancho, durante o primeiro semestre do corrente anno, constantes dos grupos 1 a 6.
— Para o fornecimento de diversos artigos, pertencentes aos grupos 1 a 10.
Dia 29 — 5º Grupo de Artilharia de Montanha, Valença, Estado do Rio, par o fornecimento de diversos generos alimenticios.
Dia 29 — Repartição Geral dos Telegraphos, para o fornecimento ordinario, durante o anno de 1927, dos artigos pertencentes ao grupo N — Diversos.
Dia 31 — Directoria de Intendencia da Guerra, afim de adquirir, durante o primeiro semestre do corrente anno, os artigos dos grupos 1, referentes a tecidos de lã, e 2, artigos confeccionados.
Dia 31 — Directoria Geral do Serviço de Povoamento, para diversos fornecimentos, a esta Directoria Geral e suas dependencias, nesta capital e nos Estados, durante o exercicio de 1927.

REUNIÃO DE CREDORES

1ª VARA
Fallencia de Souza Bastos & C., dia 21, á 1 1/2 hora da tarde.

2ª VARA
Fallencia de José Ferreira, dia 27, á 1 1/2 hora da tarde.

3ª VARA
Fallencia de Diamantino Simões dos Reis, dia 21, á 1 hora da tarde.
Fallencia de João Teixeira, dia 21, á 1 hora da tarde.
Fallencia de Oliveira Machado & C., dia 21, á 1 hora da tarde.
Credores de A. Monteiro de Souza, dia 22, á 1 hora da tarde.
Fallencia de Pimentel Pedrosa & C., dia 22, á 1 hora da tarde

4ª VARA
Fallencia de Fernandes & Daniel, dia 21, á 1 hora da tarde.
Fallencia de Richard W. Fairdougle, dia 22, ás 3 horas da tarde.

5ª VARA
Fallencia de J. Maximiano, dia 21, á 1 hora da arde.
Fallencia de Castro & Gomes, dia 20, ás 2 horas da tarde

6ª VARA
Fallencia de Dias Ribeiro & C., dia 21, ás 2 horas da tarde.

PREÇOS COLHIDOS NO MERCADO DO ATACADISTA PARA O VAREJISTA

AGUARDENTE		Barris de 80 litros
Especial, por litro	1$300 a	1$400
Regular, por litro	1$000 a	1$200
AGUA SANITARIA		Por duzia
Especial. . . .	3$300 a	3$700
Superior. . . .	2$200 a	2$800
ALHOS		Por 100 cabeças
Estrangeiro, especial. . . .	—	5$000
Idem, regular. . .	—	4$500
ALFAFA		Em fardos
R. Grande, typo platino, por kilo	$320 a	$360
Argentina, por kilo	$320 a	$360
ALCOOL		Pipa de 480 litros
42 gráos, por litro	—	1$400
40 gráos, por litro	—	1$300
36 gráos, por litro	—	1$200
AMENDOIM		
Sacco de 25 kilos	18$000 a	19$000
ARROZ		Por sacco de 60 ks.
Brilhado, especial .	70$000 a	78$000
Idem de 2ª. . .	64$000 a	68$000
Agulha especial. .	68$000 a	74$000
Idem superior. .	58$000 a	64$000
Bom.	50$000 a	56$000
Regular. . . .	40$000 a	44$000
Baixo.	36$000 a	38$000
AZEITE		Caixa com 40 latas
Portuguez por litro	6$000 a	6$500
Hespanhol idem. .	6$000 a	6$500
Nacional, idem. .	2$800 a	3$000
AZEITONAS		Barris de 20 latas
Hespanhola, kilo. .	—	2$400
Portug., lata 1 kilo	1$800 a	2$000
Idem lata de 5 ks.	—	10$000
BANHA		Caixa
De Porto Alegre, lata de 20 kilos	215$000 a	225$000
Idem de 2 kilos	225$000 a	235$000
De Itajahy, lata de 20 kilos. . .	220$000 a	230$000
BATATAS		
Franceza, caixa de 28 kilos. . .	25$000 a	26$000
30 ks., por kilo	$700 a	$800
Mineira, por kilo	$900 a	$960
BACALHAO		Caixa
Noruega, typo portuguez	130$000 a	140$000
Inglez	115$000 a	125$000
BACON		Por kilo
Paulista. . . .	—	4$500
Santa Catharina .	3$400 a	3$500
Diversas proced. .	3$300 a	3$400
CANGICA		Por 60 kilos
Especial. . . .	54$000 a	58$000
ERVILHA		Por kilo
Estrang., quebrada	2$000 a	2$200
Nacional,	—	1$300
Idem inteira. . .	—	1$500
R. Grande, kilo. .	—	1$100
Port., Banco do Brasil; dev. Jorge Nicolau Abduch — 20:196$230.		
Paulista, kilo. .	$700 a	$750
FEIJÃO		
Preto, de P. Alegre, novo . . .	46$000 a	48$000
Mineiro, esp. novo	34$000 a	36$000
Enxofre, 60 kilos, novo . . .	40$000 a	44$000
Manteiga, 60 kilos, novo, especial. .	72$000 a	75$000
Cavallo, sup. novo	42$000 a	44$000
Cavallo, sup. novo	42$000 a	44$000
Branco, sup. novo	50$000 a	52$000
Mulatinho, superior, novo. . .	20$000 a	22$000
Amendoim, superior, novo. . .	50$000 a	52$000
Outras côres. . .	30$000 a	35$000
Laguna.	20$000 a	24$000
Chileno, branco. .	60$000 a	62$000
Preto, velho. . .	24$000 a	26$000
FARINHA DE TRIGO		
Preços do Moinho Fluminense:		
Especial. . . .	45$000 a	45$200
S. Leopoldo. . .	43$000 a	43$200
OO.	41$000 a	41$200
		Por sacco
Preços do Moinho Inglez:		
Buda nacional . .	45$000 a	45$200
Nacional	43$000 a	43$200
Brasileira . . .	41$000 a	41$200
Preços do Moinho Matarazzo:		
Lili.	—	43$000
Claudia.	—	41$000
FARINHA DE MANDIOCA		
Especial. . . .	27$000 a	28$000
Fina.	24$000 a	25$000
Peneirada. . . .	20$000 a	21$000
Grossa	17$000 a	18$000
FRANGOS		
Um.	3$500 a	6$500
FARELLO		Por sacc de 35 ks
Farello.	6$500 a	7$000
Farellinho . . .	7$000 a	7$500
Remoido. . . .	8$000 a	9$000
Triguilho	7$500 a	8$000
GAZOLINA		Por caixa
Diversas marcas .	—	38$000
Idem idem, a granel, por litro. .	—	$900
GALLINHAS		
Superiores. . . .	7$000 a	9$000
Regulares	6$000 a	8$000
KEROZENE		Por caixa
Diversas marcas .	—	34$000
LINGUIÇA		Por kilo
Mineira.	—	4$000
Idem, typo portugueza.	—	4$500
Paio salamise . .	—	3$700
Rio Grande. . .	6$800 a	7$000
De Petropolis . .	3$500 a	4$500
LINGUAS		
Salgada, por kilo	2$500 a	3$000
Fumeiro, uma. . .	3$000 a	3$200
Secca, uma. . .	3$300 a	3$400
LEITE CONDENSADO		Caixa com 48 latas
Estrangeiro . . .	127$000 a	128$000
Divs. marcas. . .	70$000 a	75$000
LOMBO DE PORCO		
Especial, kilo . .	3$000 a	3$200
Superior, kilo . .	2$800 a	2$900
Regular, kilo . .	2$700 a	2$800
MATTE		Por kilo
Paraná	1$000 a	1$100
MASSA DE TOMATE		
Nacional, lata . .	$800 a	$850
Estrangeira. . .	$800 a	1$000
MANTEIGA		Por kilo
Especial, lata de 5 kilos.	8$500 a	8$800
Idem, lata de 10 kilos.	8$200 a	8$400
Idem, sem sal. .	8$600 a	9$000
Regular, baixa. .	7$800 a	8$200
Em lata de ½ kilo	5$000 a	5$200
MILHO		Por 60 kilos
Superior, vermelho novo	23$000 a	24$000
Misturado ou regular.	20$000 a	21$000
Branco secco, sem mistura . . .	24$000 a	25$000
OVOS		
Duzia.	3$200 a	3$600
POLVILHO		Por kilo
Especial. . . .	$400 a	$600
Superior. . . .		Nominal
PAIO		Por kilo
Mineiro.	—	5$500
Rio Grande. . .	6$000 a	6$200
PRESUNTO		Por kilo
Paulista, especial	6$500 a	7$000
Idem regular. . .	5$000 a	6$000
Mineiro.	—	6$000
Paraná.	5$500 a	6$000
Rio Grande. . . .	—	6$000
QUEIJOS		
Especial. . . .	2$600 a	2$800
Typo italiano. .	6$500 a	7$000
Regular.	2$000 a	2$200
SAL		
Fino, estrang., caixa com 12 vidros	31$000 a	33$000
Idem, nac., idem	24$000 a	25$000
Moido, por sacco de 60 kilos . .	—	12$000
Grosso, idem. . .	9$500 a	10$000
Saquinho de 2 kilos, nacional. .	—	$800
Idem estrangeiro .	—	1$600
TOUCINHO		Por kilo
Especial.	2$700 a	2$800
Superior.	2$300 a	2$400
De fumeiro . . .	3$200 a	3$400
VINAGRE		Barril de 80 lts.
Estrangeiro. . . .		Nominal
Nacional.	26$000 a	28$000
VINHO TINTO		Barris de 100 litros
Nacional.	90$000 a	100$000
Alvarelhão. . . .	280$000 a	290$000
Verde.	280$000 a	290$000
Virgem.	280$000 a	290$000
VELAS		Caixa com 24 pacotes
Esplendor.	38$000 a	39$000
Matarazzo.	38$000 a	39$000
Pequenas idem . .	—	15$000
XARQUE		Kilo
Rio da Prata, pontos e mantas. . .	2$600 a	2$900
Fronteira, idem. .	2$400 a	2$600
Pelotas, idem. . .	2$200 a	2$400
Mineiro, idem . .	1$900 a	2$000
Matto Grosso, idem	1$500 a	1$800

Chamamos a attenção dos nossos leitores do interior para os preços correntes do "Correio da Manhã" que são diariamente rubricados.

VENDAS POR ALVARA'

O Corretor Arthur Augusto de Almeida, autorizado por alvará do Dr. Juiz de Direito da Provedoria e Residuos desta Capital, venderá em leilão na Bolsa no dia 24 do corrente, 160 Apolices do Estado de Minas Geraes de 1:000$, 5 °|°, nom. 311 acções do Banco do Brasil, 30 ditas do Banco Portuguez do Brasil, nom. 200 ditas da Companhia Progresso Industrial do Brasil, 40 ditas da Companhia de Tecidos Corcovado e 60 ditas da Companhia de Seguros Garantia pertencentes ao espolio do fallecido José Joaquim Alves Pereira de Castro. Secretaria da Camara Syndical do Rio de Janeiro, em 16 de Janeiro de 1927. — *Ary de Almeida e Silva*, syndico. (15790)

Titulos protestados

PRIMEIRO CARTORIO

Portador, o Banco Economico do Brasil; emittente, Luiz Rogatti; avalistas, Henock Marques de Araujo e Antonio Martorelli — 220$000.
Portadores, Schaible & Kanitz; devedores, Santos Albuquerque & C. — 711$000.
Portador, Christovão de Pinho; devedor, José Joaquim Lopes — Réis 150$000.
Portador, Christovão de Pinho; devedor, Antonio Henrique Macedo; avalista, Arnaldo Dias Tavares — Réis 150$000.
Portador, Abilio Dias; emittente, Antenio Sergio; avalista, Georgina da Silva Barreto Vaz — 250$000
Portador, o Bank of London; devedor, Martins Conceição — 780$000.
Portador, o Banco Allemão Transatlantico; devedores, Z. Stein & C. — 2:396$600.
Portador, o Banco Sul-Americano, mandatario; devedores, Axkar & Calab — 360$000.
Portador, o Banco Sul-Americano; emittentes, Coelho Bastos & C. — 2:000$ e 4:000$000.
Portadores, Mello Sampaio & C.; devedores, F. Roma & C. — 917$570 e 3:067$570.

SEGUNDO CARTORIO

Portador, Antonio Bento; emittente, Demetrio Oliveira Pieretti; avalistas, Cosme & Neves — 200$000.
Portador, C. G. de Mattos; devedores, J. Junior & C. — 910$000.
Portadores, J. Carrazedo & C.; emittente, João Pires da Luz; avalista, Antonio Pires da Luz — 740$000.
Portador, Victor Pinto Soares de Moura; emittente, Julio Ferreira Torres; avalistas, A. C. de Mattos e Norberto Nunes de Siqueira — Réis 6:000$000
Portador, o Banco Francez e Italiano; acceitantes, Leonardo Ferreira & C. — $ 3880,85.
Portador, o Banco Francez e Italiano; emittente, José Pereira da Silva — 200$000.
Portador, José Sehtruk; emittente, Abram Tenenbaum — 420$000.
Portador, o Banco Portuguez, mandatario; emittente, Hugo da Silva Rebello — 435$000.
Portador, o Banco Federal de Credito Popular e Agricola do Brasil; emittente, Nelson Ribeiro Gomes; avalistas, Silvestre José Gonçalves, Aristhodemos da Cunha Gomes, Julio de Souza Peixoto, Dornival Nunes e João Gomes Junior — 200$000.
Portador, Victorino Torres; emittente, Cosme Jeremias de Jesus; avalista, Thereza Dias Jeremias — 200$000.

TERCEIRO CARTORIO

Portador, Daniel Frères; devedor, Oscar Leans Alves — 2:000$, pela prestação de 120$000.
Portador, o Banco Nacional Ultramarino; emittente, Manoel Brandão; avalista, Antonio André Junior — Réis 1:000$000.
Portador, o Banco Nacional de Credito, mandatario; devedor, José Froinstchuk — 1:000$000.
Portadores, Lyrio Janot & C.; emittente, Aurelio Botto Barros; avalistas, Camanho Sobrinho & C. — Réis 1:100$000.
Portadores, Irmãos Fialho; devedores, Coelho Bastos & C. — 934$600.
Portadores, Irmãos Fialho; devedores, M. Wanderley & Gomes — Réis 710$260.

OUTRA CONTRADANSA DE FUNCCIONARIOS DA ALFANDEGA

Passam a servir nos pontos abaixo indicados os seguintes funccionarios da Alfandega: Portas de saida: armazem externo B, Hildebrando Bacellar; bagagem, Mario Bernardes Cardoso; Fernando Candido Alvear e Manoel Santiago; encommendas postaes, Gama Cerqueira, Rogerio Freire, Paula Barros e Americo Carvalhal; 1ª secção, Luiz do Rego Falcão; 2ª secção, Alberto Mello, Rodolpho Nery Carvalho Alvaro Nascimento, Renato Assis Rocha, Julio Bittencourt, Jodoco Malta Gu'marães e Ernesto Monteiro de Souza.

ALFANDEGA

MEZ DE JANEIRO

Renda do dia 20:	
Em ouro.	19:374$328
Em papel.	31:493$181
Total.	50:867$509
Renda de 1 a 20 do corrente	6.639:251$376
Em egual periodo de 1926.	6.635:079$706
Differença a maior em 1927.	4:171$670

MERCADO DE TRIGO

BUENOS AIRES, 19.

Fechamento:	Hoje	Anterior
Preço por 100 ks.:		
Para entrega em fevereiro. . . .	11.10	11.20
Para entrega em março.	11.15	11.25
Para entrega em abril.	11.25	11.35
Mercado.	Estavel	Firme
Disponivel — Typo Barletta, para o Brasil.	11.45	11.55
Chicago. — Preço por bushel:		
Para entrega em maio	1,39,87	1,40,62
Para entrega em julho	1,30,87	1,31,37

Directoria Geral da Propriedade Industrial

Dia 15 de janeiro de 1927.
Silva Pereira & Cia., Sharp & Dohme, M. Andrade & Cia., Grazzini & Cia., Nicolau Russo Netto, John B. Stetson Company (dois requerimentos) e The Meall Company (tres requerimentos). — Lavre-se o termo.
— José Antonio da Silva Fonseca. — Concedo o praso. Lavre-se o termo.
— Bertholdo Hauer — Publique-se a descripção apresentada a 10 do corrente.
— The Singer Manufacturing Company (opp. ao pedido de registro da marca depositada sob o numero 6.259 por Amandio Augusto Tavares Cardiolla Vidal Saraiva), Joaquim Neves Pereira (opp. ao pedido de registro da marca depositada sob o numero 6.268 por Antonio Matheus), Palmlive Company, Melmann & Cia., Berthido Mauer e Barclay & Barclay & Company. — Junte-se ao processo.
— Francisco F. S. Lombardi — Annote-se a transferencia limitada e dê-se certidão.
— Mauro de Moraes Salles, Frumesto & Storace e Taglio, Wegmann, Sampaio & Companhia Limitada (dois requerimentos). — Prestem esclarecimentos.
— Moura & Walson & Cia. e O. Moraes de Oliveira — Dê-se certidão.
— J. Garcia & Campos e S. A. Talleres Metalurgicos San Martin. — Annotem-se as transferencias e deem-se certidões.
— Pires & Companhia (dois requerimentos). — Não sendo caso de renovação, proceda-se a busca opportunamente.
— Dr. Earl S. Sloan, Incorporated. — Columbus Handle & Tool Corporation. — Junte-se á Notificação numero 1.434. — Tendo sido feita a prova a que se refere o artigo n. 115 do decreto numero 16.264, de 1923, resolvo declarar caduca a marca numero 11.466, desta capital.
— Foi annotada a transferencia por tres annos da patente numero 14.800, de Francisco F. S. Lombardi para ardoso Lombardi & Schemy.

PEDIDOS DE GARANTIA DE PRIORIDADE

— Fernando Arens, para "Um processo e dispositivos que lhe são inherentes, para fundição de projecteis de artilharia pela força centrifuga". — Deferido.
— Fernando Arens, para "um novo processo e dispositivos que lhe são inherentes, para moldar pela força centrifuga telhas ou outros objectos semelhantes com material plastico". — Deferido.

PEDIDOS DE PRIVILEGIO

— Christian Gleerup-Moller, para "um processo e um dispositivo para producção de annuncios ou reclamos cambiantes". — Deferido.
— Emilio Schraner e Paulo Vontobel, para "uma disposição articulada e elastica para bycicletas, destinada a compensar automaticamente os choques que a bycicleta encontra na via". — Deferido.

PEDIDOS DE REGISTRO DE MARCAS

— Read Brothers Limited, da marca "Nip" para distinguir artigos da classe 42 — Renove-se o registro.
— J. & Coats, Limited, da marca que consiste uma corente, para distinguir artigos da classe 22 lettras a e b. — Renove-se o registro.
— Blyt & Platt, da marca "Cobra", para distinguir artigos da classe 50 lettra f. — Renove-se o registro.
— Misburger Portland-Cement-Fabrik Kronsberg Actiengesellschaft, da marca que consiste na representação do cumo de uma montanha, encimado por uma corôa, para distinguir artigos da classe 17.
— Melmann & Cia., da marca "Uli", para distinguir artigos das classes 26 e 27. — Registre-se.
— Companhia Calçado Clark, da marca "Nasa Clark", para distinguir artigos das classes 36, 39, 40 e 50 lettra j. — Registre-se.
— Companhia Calçado Clark, da marca "Clark", para distinguir artigos das classes 36, 39, 49 e 50 lettra j. — Registre-se, considerando-se como distinctiva a forma da representação da marca.

MARITIMAS

VAPORES ESPERADOS

Portos do norte, "Portugal". . .	21
Rio da Prata, "La Plata Maru"	21
Bordeaux e escs., "Belle Isle". .	21
Rio da Prata, "Bayern". . . .	21
Rio da Prata, "Duca d'Aosta".	22
Hamburgo, "Negada". . . .	22
Nova York, "Voltaire" . . .	23
Rio da Prata, "Principessa Maria". . . .	23
Rio da Prata e escs., "Arlanza"	23
Amsterdam e escs., "Orania". .	23
Hamburgo e escs., "Otto Hugo Stinnes" . . .	23
Rio da Prata, "Nazario Sauro".	23
Hamburgo e escs., "Wasgenwald"	23
Nova York, "African Prince". .	24
Rio da Prata, "Zeelandia". . .	25
Hamburgo e escs., "Cap Polonio"	25
Rio da Prata, "Malte". . . .	25
Rio da Prata, "Werra". . . .	25
Genova e escs., "Valdivia". . .	25
Liverpool e escs., "Orduña". .	25
Hamburgo, "Tenerife". . . .	26
Rio da Prata, "Vestris". . . .	27
Liverpool e escs., "Darro". . .	27
Nova York, "Southern Cross". .	27
Bordeaux e escs., "Meduana". .	28
Hamburgo e escs., "Wurttemberg"	29
Rio da Prata, "Pedro Christophersen". . .	29
Genova e escs., "Duca Degli Abruzzi". . .	30
Bremen e escs., "Koeln". . .	30
Rio da Prata, "Infanta Isabel de Borbon". . .	30
Southampton e escs., "Almanzora"	30

VAPORES A SAIR

Aracajú e escs., "Jaipava". . .	21
Hamburgo e escs., "Bayern". .	21
Rio da Prata e escs., "Belle Isle"	21
Rotterdam, "Kennemerland". .	21
Kobe e escs., "La Plata Maru"	21
Belém e escs., "Bahia". . . .	21
Recife e escs., "Itaberá". . .	21
Recife e escs., "Ines". . . .	21
S. Matheus e escs., "Centenario"	22
Porto Alegre e escs., "Portugal"	22
Laguna e escs., "Laguna". . .	22
Genova e escs., "Duca d'Aosta"	22
Portos do Pacifico, "Negada"	22
Manáos e escs., "Aracaty". .	22
Southampton e escs., "Arlanza"	23
Genova e escs., "Nazario Sauro"	23
Liverpool e escs., "Severn". .	23
Rio da Prata e escs., "Voltaire"	23
Rio da Prata e escs., "Orania"	23
Genova e escs., "Principessa Maria". . .	24
Hamburgo e escs., "Bagé". . .	24
Laguna e escs., "Anna". . . .	24
Recife e escs., "Recife". . .	24
Pará e escs., "Itaquera". . .	24
Porto Alegre e escs., "Itapuhy"	24
Havre e escs., "Malte". . . .	25
Porto Alegre e escs., "Assú". .	25
Ponta d'Areia e escs., "Icarahy"	25
Bremen e escs., "Werra". . .	25
Amsterdam e escs., "Zeelandia"	25
Rio da Prata e escs., "Cap Polonio". . .	25
Recife e escs., "Cubatão". . .	25
Antuerpia e escs., Jaboatão". .	25
Rio da Prata e escs., "Valdivia"	25
Portos do Pacifico e escs., "Orduña". . .	26
Ceará e escs., "Almirante Jaceguay". . .	26
Porto Alegre e escs., "Commandante Capella". . .	27
Nova York e escs., "Vestris". .	27
Rio da Prata e escs., "Darro".	27
Penedo e escs., "Flamengo". .	27
Manáos e escs., "Santos". . .	27
Pelotas e escs., "Itaperuna". .	27
Santos, "Santarém".	28
Rio da Prata e escs., "Southern Cross". . .	28
Rio da Prata e escs., "Meduana"	28
Pará e escs., "João Alfredo". .	28
Helsingfors e escs., "Pedro Christophersen". . .	29
Rio da Prata e escs., "Wurttemberg". . .	29
Rio da Prata e escs., "Koeln".	30
Macáo e escs., "Una". . . .	30
Porto Alegre e escs., "Ibiapaba"	30
Laguna e escs., "Commandante Nascimento". . .	30
Antuerpia e escs., "Jaboatão".	30
Victoria e Nova Orleans, "Barbacena". . .	30
Nova York, "Lages".	30
Barcelona e escs., "Infanta Isabel de Borbon". . .	30
Rio da Prata e escs., "Duca Degli Abruzzi". . .	30
Rio da Prata e escs., "Almanzora"	30

ATTENÇÃO
A casa de rendas "ODEON" está liquidando seu grande stock de meias e rendas com grande reducção, visto mudar-se brevemente para a Avenida Rio Branco numero 147, antigo "Cine Palais". Rua Sete de Setembro, 78. (B 12335)

Mangas Espada
Superiores, do municipio de Vassouras; acceito encommendas para entregas a domicilio, ao preço de 35$000 o cento. João Dale — 36, Candelaria. Phone N. 4311, das 12 ás 17 horas. (B 10682)

CAPAS PARA MOBILIAS
Acceitam-se encommendas pelo telephone Norte 1326.
Rua Senador Euzebio 75 (B 9803)

"MARAVILHOSO HOTEL"
Praia do Flamengo
Preços de reclame para hospedes moradores: casal, 750$000; solteiro, 450$000, com refeição. Aposentos confortaveis; agua corrente; mobiliario de estylo; restaurante de primeira ordem. Proximo dos banhos de mar. — Rua Machado de Assis numero 26. (B 11412)

SALÃO MME. LAPORTE
CALLISTA ET MANICURE
29, AVENIDA RIO BRANCO, 1º
TELEPHONE 1766 NORTE. (B 12314)

PHARMACIA
Vende-se uma boa em Nictheroy. Trata-se com o sr. Negrão, na rua da Carioca n. 44, primeiro andar, das 10 ás 11 horas. (B 12507)

AUTO PIANO
Vende-se um do melhor fabricante allemão, com pouco uso. Tratar á rua General Camara n. 78, loja. (B 11770)

Salas para escriptorio
Alugam-se duas á rua Conselheiro Saraiva n. 14, sobrado. (Proximo ao Arsenal de Marinha). (B 11780)

PENSÃO MILTON
Alugam-se quartos ricamente mobilados, com optima pensão, para familias e cavalheiros.
26, rua Marquez de Abrantes (B 11800)

HYPOTHECAS — 18 %
Precisa-se de 60 contos sobre uma fazenda mixta, valendo 300 contos e distando do Rio cinco horas. Prazo 1 a 2 annos. Cartas a R. S. nesta folha. (B 11283)

DOENTES DO ESTOMAGO
Mandae o vosso nome, endereço e sello para a resposta, á redacção de "A Abelha", em Nepomuceno, Minas, e tereis indicação gratuita para a cura radical e garantida. (B 8632)

ASMATHYL
Tratamento definitivo da asthma, bronchite, coqueluche e tosses. Exclusivamente de vegetaes. Tel. N. 108. (B 9495)

TERRENOS QUASI DE GRAÇA
Vendem-se bellos lotes á rua Professor Gabizo, entre Mariz e Barros e Haddock Lobo, na Avenida Trapicheiro, entre Professor Gabizo e rua São Francisco Xavier, promptos a edificar. Trata-se á rua Mariz e Barros numero 157. (Fabrica). (B 10623)

SALA
Aluga-se uma em casa de familia italiana, com pensão. Rua das Laranjeiras n. 147. (B 12334)

TAPETES, PASSADEIRAS CAPACHOS
A MENOS 50 E 60 °|°
Varejo da fabrica
A. Cerqueira, á rua Sete de Setembro, 115, 2º and. Elevador pelo 113. (B 12430)

ANTIGUIDADES
Pagam-se os melhores preços por prataria antiga, objectos de arte, tapetes orientaes e moveis de jacarandá; chamados pelo telephone Beira Mar 1705. — Rua do Cattete n. 245. (B 11720)

PHARMACIA
Offerece-se um rapaz de 16 annos com pratica de servente. Informações pelo telephone B. M. 367, com Octavio. (B 11801)

CASAMENTOS
Para as pessoas pobres, sem o menor incommodo para os noivos; á rua dos Invalidos numero 66 A. (B 10537)

TELEPHONE
Paga-se 100$000 a quem conseguir uma linha para a rua Grajahú, 126. Durante o dia trata-se á rua Botucatú n. 144, e das 6 da tarde em deante á rua Grajahú, 126, com o sr. Kurt. (B 11792)

PHARMACIA
Vende-se uma em rua movimentada de importante bairro desta capital, com boa clientela e contrato longo de locação do predio, além de ser excellente ponto para consultorios. Informa-se á rua de S. Pedro n. 77, sobrado. (B 11645)

A' VENDA EM VIDROS
Rhum Creosotado
de
Ernesto Souza
BRONCHITE
Rouquidão, Asthma, Catarrhos chronicos
GRANDE TONICO
abre o appetite e produz a força muscular

FORMULA:
CREOSOTO DE FAIA
-:-IODO-:-
Hypophosphito de
SODIO
Hypophosphito de
CALCIO
GLYCERINA
Fartos elementos para a Hygiene dos Pulmões e
: : Robustez : :
Ap. D. G. S. P. n. 56, de 1|10|1924.
(674)

CENTRAL DO BRASIL

A nossa principal via ferrea já tem a sua secção de investigações, creada por aviso do Ministerio da Viação e que a actual directoria acaba de organizar por uma commissão dirigida por um engenheiro da 2ª divisão. A referida commissão tem por fim a modificação completa e conveniente do serviço que estava a cargo da 2ª secção do Trafego, sobre a investigação e syndicancias em qualquer departamento da estrada, sempre que isso se torne preciso para abreviação de processos de reclamações. A referida commissão está subordinada ao sub-director da 2ª divisão, para todos os effeitos, podendo, entretanto, proceder a investigações e syndicancias em qualquer departamento da Central do Brasil, sem necessitar recorrer as normas burocraticas, procurando sempre junto de cada chefe medidas de serviço que permittam abreviar os processos para que não haja demora nos papeis. Com as estradas de trafego mutuo ou directo o chefe da commissão poderá entender-se, para processo urgente, por telegramma ou verbalmente, sendo que o entendimento burocratico commum será feito por intermedio do sub-director do trafego.

De todas as investigações e syndicancias que forem feitas serão lavrados termos, que devem obedecer o mais estrictamente possivel ás normas exigidas para os inqueritos administrativos, indicando os responsaveis pelos extravios ao referido sub-director.

Os termos do processo serão encaminhados á directoria da estrada, depois do parecer do sub-director da 2ª divisão, proposta de medidas convenientes ou a instauração de inquerito administrativo. A commissão poderá admittir para acompanhar e auxiliar seus trabalhos, quando assim for solicitado, um representante da Federação das Associações Commerciaes do Brasil e outro da Associação Commercial do Rio de Janeiro, além de obter os serviços de investigadores da policia dos Estados e do Districto Federal.

Ficará creado em cada districto do Trafego mais um inspector de estações, que será de confiança do chefe da commissão de furtos e reclamações. Todos os processos serão liquidados em dois mezes.

— Ao official-operario das officinas da 4ª divisão, Godofredo Fernandes da Costa, foram concedidos seis mezes de licença para tratamento de saude.

— O ministro da Viação, exarou o seguinte despacho no pedido feito pelo padre José Ferreira da Rocha: — Não pode ser attendido por se charem abolidos os passes.

— Em fiscalização ao futuro ramal de Austin a Santa Cruz, seguiu, hontem, o sr. Moncyr Dellabella. As obras deste importante ramal estão paralysadas por determinação do governo, sendo que com as demais obras novas da estrada.

— Acham-se nas officinas do Engenho de Dentro, soffrendo reparações necessarias, varias locomotivas typo «Mikado», que até o fim do mez corrente deverão voltar a prestar seus serviços nos trens dos suburbios. Innumeros carros e outras machinas, que estavam encostados, deverão ser reparados, visto que ainda podem ainda compor trens de suburbios e expressos de pequenos percursos, para attender ao extraordinario movimento de viajantes.

As inspecções feitas quasi que diariamente pelo dr. Romero Zander, no de grande utilidade para o publico e o commercio, e a prova está no grande numero de carros que estavam encostados e no dos compras do material rodante, no estrangeiro.

O serviço de reparação está sendo feito sob a competente direcção do dr. Roche, chefe das officinas da Locomoção (4ª divisão), que acaba de entregar ao trafego a machina 457 completamente modificada e em condições para o serviço dos suburbios.

— A estação D. Pedro II forneceu hontem por conta dos diversos ministerios e outras repartições publicas, 164 passagens, na importancia total de 4:099$800.

— Em trem especial partiu hontem, á tarde em viagem de inspecção ás linhas do Centro, até Pirapora, o dr. Carlos Euler, sub-director da 5ª divisão.

— Fizeram hontem, pela manhã experiencias, dois automoveis seccorros, adquiridos para a chefia dos Telegraphos da Central do Brasil, para o serviço daquella chefia e dos apparelhos selectivos. A Central adquiriu 7 desses carros. A experiencia foi assistida pelo dr. Cicero de Faria, chefe dos Telegraphos.

Esses automoveis servirão tambem para soccorros immediatos a feridos, em caso de desastres.

— No proximo dia 24, será installada a linha telegraphica de retorno, entre as estações de Lorena e Roseira, no ramal de São Paulo. Não podendo ser feito o serviço no trecho de Guaratinguetá para Lorena, e vice-versa será dado por intermedio da estação de Engenheiro Neiva e o de Guaratinguetá para Roseira e vice-versa, por intermedio de Apparecida.

— Dentro em breve serão inaugurados em Bello Horizonte dois novos edificios pertencentes á Central do Brasil.

Esses edificios são para attender o pessoal da Estrada de ferro no tocante ao conforto com o dominio ampliado que tem com todos os requisitos hygienicos e a residencia para o chefe de deposito do trafego.

Os trabalhos que estão quasi em finalidade, deverão ser entregues á Estrada dentro em pouco tempo pelos constructores.

UMA PORTARIA DO MINISTRO DA JUSTIÇA DECLARADA SEM EFFEITO

Volta para sua Pretoria em Campo Grande

O ministro da Justiça, por portaria de hontem, declarou sem effeito a portaria de 12 do corrente que designou Waldemar Loureiro para servir, em commissão, no 1º officio da Repartição Geral de Immoveis do Districto, durante a licença concedida ao serventuario effectivo.

...ilizações

Por actos de hontem do ministro da Justiça foram naturalisados os cidadãos brazileiros: Antonio Joaquim Cabral, Alberto Luiz Dantas, Emilia da Conceição Ferreira e Alipio de Souza Ferreira, naturaes de Portugal e residentes no Estado de São Paulo; Germano Bartel, natural da Allemanha, residente no Rio Grande do Sul, e José Antonio Zumpta Camargo, natural da Hespanha e residente no Estado de S. Paulo.

Nomeação na Justiça

O ministro da Justiça, nomeou hontem, Judith Alves Machado para o logar de escrevente juramentado do escrivão da 6ª pretoria civel, freguezia do Engenho Novo.

INDICADOR

ADVOGADOS

Dr. Alvaro Goulart de Oliveira — Avenida Rio Branco, 114, sala 5.
Dr. Salgado Filho — R. General Camara, 47, 1º and. Tel. 5304, Norte.
Drs. Verissimo de Mello e Domingos Lourada — Quitanda, 45. T. 2305.
Dr. J. M. Mac Dowell da Costa — General Camara 65, Tel. N. 4747.
Dr. Jayme de Almeida Rodrigues — Misericordia, n. 6 — Tel. C. 693.
Dr. C. Daniel de Deus — Advogado — Esc. S. José, 61, sob. Tel. C. 1631.
Dr. Baptista Gonçalves — Almirante Barroso, 6, 1º. Tel. Phone 693, Central.
Carlos da Silva Costa e Verissimo de Mello — Edificio do Cinema Gloria, Salas 2 e 3 — Praça Floriano, 35 e 37 — Tel. C. 771.

MEDICOS

Dr. Luiz Ramos — Conde Bomfim 396 (Grenado), res. n. 685 — Tel. V. 1697.
Dr. I. Malaguta — R. do Carmo, 5 (Esq. de S. José), Tel. 2652, C.
Dr. A. Pamplona — Medicos Pessoas, pr. Tiradentes, 2. Tel. C. 4565.
Dr. Haguis Rodrigues — R. S. José, 43, Tel. 5303, das 14 ás 16 horas.
Dr. Henrique Dias — Rodrigo Silva, n. 5, Resid.: R. Ibituruna, 7.
Dr. Moncorvo — (Creanças), Hud. Lobo, 61 (3 hs.) Tel. 3303, Norte.
Dr. Bandeira Rodrigues — Mar. Floriano, 55 — Tel. 3135.
Dr. W. Shiller — (Mentaes e nervos) R. M. Olinda (1-3) Tel. S. 2404.
Prof. Austregesilo — Cons. doenças nervosas. Praça Marechal Floriano — Edificio do Cine-Theatro Gloria, 1º andar — Tel. C. 1995.
Dr. Flavio de Moura — R. Buarque n. 33, Leme. Tel. Sul, 1052.
Dr. José Bastos d'Avila — Rua 7 de Setembro 231, (das 4 ás 6hs.) res.: rua Gal. Polydoro, 185. Tel. S. 2748.
DR. SYLVIO MONIZ — mudou seu consultorio para R. Assembléa, 71.

MEDICOS ESPECIALISTAS

Dr. Renato de Souza Lopes, prof. da Fac. — Doenças do app. digest., e nervosas. Raios X — S. José, 39.
Dra. Ursulina (Senhs. e creanças) — Av. 28 de Set. 182. Tel. V. 2104.
Dr. A. F. da Costa Junior — (Ass. da Fac.) Pelle, syphilis, tumores. Radiumtherapia. R. Conceição, 153.
Dr. Werneck Machado — (Pelle e syphilis), Largo da Carioca, 11, 1º and.
Dr. Guilherme Eisenlohr — Tuberculose), com 34 annos de pratica. R. Marechal Floriano Peixoto, 44, das 12 ás 1 horas.
Dr. Murillo de Campos — D. mentaes e nervosas. Carioca, 28, ás 2 hs.
Dr. M. Gonçalves Paes — Doenças das senhoras. Mem de Sá, 15, das 3 em diante. Chamados: C. 404.
Dr. J. Pacifico — V. Urinarias e rheumatismos. Av. Mem de Sá, 335.
Prof. dr. Rabello — Syphilis, mols. da pelle. Trata os tumores e doenças da pelle pelo radium e outros

Dr. Nelson Miranda — Dir. do Inst. Rad. e Phys. do Rio de Janeiro — Mol. das senhoras, syphilis e vias urinarias. Tumores malignos, fibromas bocios, ganglios. Sem operação. R. da Carioca 48. C. 1525.
Dr. Montenegro Villela — Coração e pulmões. Raios X. Cons.: Carioca, 48, ás 3 hs. Chamados, V. 3551.
Dr. Araujo dos Santos — São Hosp. de Cascadura.) Tuberculose, pulmões. Trat. pelo Pneumothorax e processos modernos. R. Carioca, 48, (4 hs.) Tels. C. 1525 e V. 4397.

Cl. Creanças, Heliotherapia

Dr. Massilon Saboia — Com prat. hosp. Europa e N. America. Russel, 52 B. M. 1602. Cons. 3 hs.

CIRURGIA, MOL. SENHORAS VIAS URINARIAS

Dr. Eugenio Decourt — Consultas diarias — Assembléa, 34, de 3 ás 5 hs.
Dr. Corvio Mascarenhas — Av. Rio Branco, 257 (3 ás 5). C. 949.
Dr. Rego Lins — Cons. Av. R. Branco, 174, das 4 ás 5. Res. Hamburgo, 37.

PARTOS E MOLESTIAS DAS SENHORAS

Dr. Daciano Goulart — R. Uruguayana, 35. (4 ás 6) Tel. C.
Dr. Candido Crespo — R. Conde de Bomfim, 577. Tel. V. 1171.

GARGANTA, NARIZ, OUVIDOS E BOCCA

Dr. Eurico de Lemos — Especialista Professor livre da Faculdade. Cura ozena (fetidez nazal). R. Assembléa, 15, (sob.) 3 hs.

GARGANTA, NARIZ E OUVIDOS

"Sanatorio Cirurgico" clinica particular para internamento de doentes da Especialidade do Dr. João Marinho, prof. cathedratico da Fac. Medicina, 335, av. Mem de Sá. Tel. N. 1092. O sanatorio recebe para tratamento de doentes de todos os medicos.
Dr. Souza Mendes — Rodrigo Silva, 28, de 2 ás 4. C. 1858.

PARTEIRAS

Mme. Virginia Madruga — Parteira, dip. Residencia e maternidade, rua General Bruce, 98. Phone Villa 149. Diarias de 10 a 30 mil réis. Consultorio, rua Rodrigo Silva, 5. Phone 3451, Central. Consultas 2ªs, 4ªs e 6ªs feiras, de 1 ás 3 hs.

OCULISTAS

Dr. Moura Brasil e Gabriel de Andrade — Uruguayana, 23 (1 ás 4).
Dr. Rutychio Leal — Oculista da Policia. Gal. Camara, 14.
Dr. Chaves de Freitas — Consultas das 3 ás 5. Rua Assembléa, 50.
Dr. Joaquim Vidal — Molestias dos Olhos. Chefe do serviço de Ophtalmologia do Hospital S. Fco. de Assis. Rua S. José, 45 (3 1|2 hs.)

DOENÇAS DA PELLE E SYPHILIS

Dr. F. Terra — Prof. da Faculdade de Medicina; r. Uruguayana nº 22, ás 14 hs. Applicações de radium.

OLHOS, GARGANTA, NARIZ E OUVIDOS

Dr. Raul David Sanson — S. José, 4, ás 4.

DOENÇAS VENEREAS E DAS VIAS URINARIAS

Dr. Alvaro Moutinho — Rosario, 163, 8 ás 10, diariamente. N. 2622.
Dr. A. Costallat — R. Carioca, 30, (4 ás 6 hs.) Tel. C. 3950.

HEMORRHOIDAS, DOENÇAS DO RECTO E ANUS

Dr. Raul Pitanga Santos — Rua do Passeio, 56. (1 ás 5). T. C. 2369.

CLINICA CIRURGICA, VIAS URINARIAS

Dr. Mario Kroeff — Uruguayana, 104, das 3 ás 6 horas (N. 6404).

LABORATORIOS DE ANALYSES CLINICAS

Dr. Gervasio de Araujo — Ex. de sangue, urina, escarro, pus, etc. R. 7 de Setembro, 75 (2º andar, sala 5) C. 784.
Drs. E. Lindemberg e A. Madeira — Assembléa, 58. — Ex. urina, sangue, escarro, etc. R. Wassermann, Bordet-Gengou. Rd. Vaccinas autogenas. Tel. C. 451.

CIRURGIÕES-DENTISTAS

Dr. Barros Henriques — Rua General Polydoro, 115. Tel. S. 2319.
Octavio Rotella Alves — Rua Carioca, 40, 2º andar. Tel. C. 984.
Dr. Augusto Souto — Ouvidor, 43. Trat. sem dôr, com vaccinas e processos modernos.

CORRETORES DE FUNDOS PUBLICOS

Lucrecio Fernandes de Oliveira, Rua 1º de Março, 83. Tel. 4468, Norte.
Fernando Alvares de Souza e Paulo Alvares de Souza, Rua General Camara n. 39. Tel. N. 4759.

HOTEIS E PENSÕES

Hotel Avenida — O mais importante do Brasil. End. teleg. "Avenida."

OS MELHORES CAFÉS

Café Ideal — Sempre puro. Dep. rua Saude 141 e 150. Tel. 707. Norte.

DECLARAÇÕES

ASSOCIAÇÃO DE SOCCORROS MUTUOS H. AO C. LEOPOLDINA

SE'DE PROPRIA RUA BELLA DE S. JOÃO N. 191

De ordem do sr. presidente são convidados todos os socios quites até 31 de dezembro de 1926 a comparecerem na séde social no dia 21 do corrente pelas 19 horas — afim de constituirem a 2ª assembléa geral ordinaria para ouvirem, e discutirem o parecer da commissão de exame de contas, elegerem a nova administração e dar posse á mesma, o associado que não estiver quites não poderá tomar parte nos trabalhos da dita assembléa de accordo com a lei.

Rio de Janeiro 19 de janeiro de 1927. — O secretario *Joaquim Ferreira da Silva Pinto*.
(11794)

PREDIO NO CENTRO

Aluga-se por contrato o optimo armazem e sobrado á rua Visconde do Rio Branco, proximo á Avenida Gomes Freire. Trata-se na Casa Pekin, á rua dos Ourives, 15.

(15865)

A' PRAÇA

Coelho & Guimarães Ltd., com escriptorio á travessa do Commercio, 22 1º andar communicam a esta praça e ás do interior, que teem nesta data justo e contratado a venda de sua fabrica de artefactos de borracha, sita em Nova Iguassú', Estado do Rio, ao sr. Arnoldo Piegas da Cunha, livre e desembaraçada de quaesquer onus; outrosim declaram que não ha debito algum por que devem ser pagas as facturas e que os a vencerem serão pagos pontualmente, no dia do respectivo vencimento pelo socio gerente Joaquim Faria Coelho, no escriptorio acima.
(11920)

ASSOCIAÇÃO DE SOCCORROS MUTUOS AÇORIANA COSMOPOLITA

Rua da Uruguayana n. 121

De ordem do sr. presidente peço o comparecimento dos associados quites, á assembléa geral ordinaria, no dia 23 do corrente, ás 18 horas, para leitura, discussão e votação do parecer da commissão fiscal e eleição da administração para o exercicio de 1927 a 1928, se realizará, sexta-feira, 21 do corrente, ás 7 horas da noite nesta secretaria, a qual funccionará uma hora depois com o numero de socios que comparecer, de accordo com o art. 27 dos estatutos. — Rio 18 de janeiro de 1927. *Attila Pinheiro*, secretario.
(11783)

BANCO INDUSTRIAL E AGRICOLA

SOC. COOP. DE RESP. LTDA.

Rua Buenos Ayres, 29

Do dia 20 do corrente mez em diante, pagar-se-á na thesouraria deste Banco, das 13 ás 15 horas, o dividendo correspondente ao 2º semestre do anno de 1926, a razão de 12 % ao anno, de accordo com o artigo 12 dos Estatutos.

Rio de Janeiro, 12 de Janeiro de 1927. — *J. Goulart Machado*, Presidente.
(B 12030)

400 CONTOS

Precisa-se de um commanditario com esta quantia para desenvolver negocio de grande vulto. Não se admittem intermediarios. Propostas para Fred. Caixa Postal 3043. Rio.
(15917)

A' PRAÇA

Ernani da Rocha Camões, filho de Joaquim da Rocha Camões, fallecido, chefe da loja America e China, tendo se afastado desta casa, vem, por este meio, communicar aos seus amigos e á praça que se acha agora estabelecido com negocio de joias, relogios, e objectos de arte, á rua dos Ourives, 15, "Casa Pekin", onde espera merecer a preferencia dos seus amigos e do publico em geral.
(15933)

MOSQUITOS?
Z
USE ZAMPIRONI

IRMANDADE DE NOSSA SENHORA DA CANDELARIA

NOVENAS

Em nome do Irmão Provedor, convido todos os nossos irmãos e devotos a assistir ás Novenas que precederão á festa da Excelsa Padroeira Nossa Senhora da Candelaria, fazendo-se ouvir na tribuna sagrada os distinctos oradores:

Padre Dr. Henrique Magalhães digno Vigario de S. Antonio, nos dias 23, 25, 27, 29 e 31 o conego Dr. Benedicto Marinho, digno Vigario de S. José, nos dias, 24, 26, 28 e 30.

As novenas terão começo ás 20 horas, no domingo 23 e terminarão no dia 31 do corrente.

Secretaria da Irmandade, 18 de Janeiro de 1927. — O secretario, *José Coutinho Maia*.
(15945)

CENTRO DE COMMERCIO E INDUSTRIAS DE MATERIAES DE CONSTRUCÇÃO

Rua Luiz de Camões, 36, sob.

De ordem do Snr. Presidente, participo a todos os consocios que por deliberação da Directoria foi admittido um advogado para tratar dos interesses commerciaes de todos os socios deste Centro. Queiram dirigir-se a esta secretaria.

Rio de Janeiro, 19-1-927. — O 1º secretario, *Francisco F. Ramos*.
(B 11934)

A' PRAÇA

ASA MINES
60, Rua da Carioca, 60

ALFREDO REBELLO NUNES, solidario, e ANTONIO JOAQUIM DA ROSA BAPTISTA, commanditario, socios componentes da firma ALFREDO NUNES & Cia., estabelecida á rua da Carioca, 65 e 67, communicam a esta Praça, bem assim ás Praças do interior do Paiz e do Estrangeiro, aos seus prezados Amigos e clientes, que, de conformidade com a alteração de seu contracto social archivado na Junta Commercial sob o n. 104902, admittiram como socios solidarios os seus amigos NELSON RIBEIRO e CARLOS DOS SANTOS, tendo sido o seu capital elevado a Rs. 800:000$000, realisados.

A franca preferencia que tem sido dispensada á "Casa Nunes" pelos seus Amigos e pelo Publico é o testemunho vivo do seu progresso sempre crescente, para o qual muito tem concorrido a lisura e a honestidade que são imprimidas a todos os seus negocios, lemma este que será mantido pela nova firma, que continuará a gyrar sob a mesma razão social de ALFREDO NUNES & Cia.

Valendo-se do ensejo para agradecer publicamente as provas de consideração e amizade dispensadas á firma, que continúa a explorar o mesmo ramo de negocio — MOVEIS, TAPEÇARIAS E ORNAMENTAÇÕES EM GERAL — esperam continuar a merecer a preferencia das estimadas ordens dos seus Amigos e clientes, hypothecando desde já o seu profundo reconhecimento.

Aproveitam ainda a agradavel opportunidade para declarar que a sua firma nada deve, VENCIDO ou a VENCER, quer nas Praças do Paiz ou nas do Estrangeiro.

Rio de Janeiro, 20 de Janeiro de 1927.

Alfredo Rebello Nunes
Antonio Joaquim da Rosa Baptista
Nelson Ribeiro
Carlos dos Santos.
(15921)

COLLEGIOS

Curso Geral de Admissão

Ao Pedro II, Coll. Militar e E. Normal. R. Sen. Dantas, 104. Das 9 ás 12 hs. Ensino especializado. Matriculas abertas.
(B 11771)

INSTRUCÇÃO MORAL E CIVICA

Professor. Offerece-se. Competencia comprovada. Propostas Caixa Postal n. 122.
(B 11772)

Collegio Sylvio Leite

SUCCURSAL DE PETROPOLIS

Avenida 15 de Novembro n. 264 — Telep. 52. Reabertura das aulas: 3 de Fevereiro. As Matriculas estão abertas em Petropolis e na Séde á rua Mariz e Barros n. 258, onde poderão, para maior commodidade dos interessados, ser entregues os alumnos que se destinarem á Succursal. Na Séde estão funccionando regularmente todos os cursos e ainda continuam abertas as matriculas.
(7790)

COLLEGIO MODELO

Juntas examinadoras officiaes. — Exames de reservistas — Internato — semi-internato — externato, para ambos os sexos. Friburgo — Estado do Rio — Director: Carlos Côrtes. Reabertura das aulas: — 1º de Fevereiro de 1927.
(15803)

ANNUNCIOS

CONSULTORIO

Para medico ou dentista. AVENIDA RIO BRANCO N. 177.
(B 12503)

PENSÃO HARDING

22, Marquez de Abrantes: dois quartos communicando entre elles; optima pensão; banhos de mar.
(B 12659)

TELEPHONE SUL — (Praia Vermelha)

Transfere-se um. Trata-se á rua de S. Pedro n. 33 — Sr. Alfredo.
(B 12660)

VIDA NOVA

500 réis em todos os pontos
(B 12278)

RETRATOS

Para documentos, em 48 horas, por 3$000. Rua Archias Cordeiro n. 121, Meyer — Foto Quesada.
(B 11073)

TELEPHONE EM IPANEMA

Traspassa-se um de mesa. Tratar com Celso, no escriptorio deste jornal, ou pelo telephone Ipanema 687.
(B 11974)

CASA EM MIGUEL PEREIRA

Aluga-se uma. Informações com o sr. Silva. Telephone Norte 4249.
(B 11966)

OURO

Compra-se ouro, prata velha, platina, brilhantes, dentes, dentaduras postiças, etc. — Paga-se em... RUA DE SANT'ANNA numero 182.
(B 12560)

LULUS

Legitimos de côr branca, vendem-se casaes. Rua Senador Dantas, 17.
(B 11955)

SOCIO

Que disponha de algum capital e tenha conhecimentos profissionaes e commerciaes, precisa-se para maior desenvolvimento de firma deste praça, do ramo de construcções, fundada em 1915, e com officinas proprias de carpintaria e marcenaria. Informa-se á rua da Alfandega n. 94, sobrado, das 15 ás 17 horas.
(B 12553)

MAGICAS

Prestidigitação e illusionismo. Novos truccs e accessorios para amadores e profissionaes. Prospectos illustrados GRATIS. — J. PEIXOTO — CAIXA POSTAL N. 968 — S. Paulo.
(10662)

AUTO-PIANO

Vende-se um completamente novo, com banco e rolo sob musicas. Informações com o sr. Jayme — LARGO DA CARIOCA, 6. Joalheria.
(B 10550)

SALAS E ESCRIPTORIOS

Alugam-se optimas salas e escriptorios com janellas para a rua, no predio novo á rua da Carioca n. 41. — Entrada independente, elevador. Preços modicos.
(B 12570)

CASA — BOTAFOGO

Aluga-se nova, com alguma mobilia, contrato 5 mezes — tres quartos, salas, excellente banheiro e mais dependencias. Rua Pinheiro Guimarães, 52. Chaves no numero 54.
(B 1112)

Palacete á rua Paysandú

Vende-se com magnificas accommodações para familia de tratamento. — Tem boa garage. — Trata-se: Quitanda numero 26, sobrado, das 2 ás 5 horas.
(B 1174)

CASA EM PETROPOLIS

Aluga-se barato uma pequena e mobilada. Informações: Telephone Sul n. 2805.
(B 12636)

CASA — LARANJEIRAS

Linda casa, acabada de construir, em rua nova desse bairro, vende-se ou aluga-se. Informações: — Telephone 4180 M. B.
(B 12633)

POLICIAES ALLEMÃES

Deutscher Schaferhunde

Vendem-se um lindissimo casal, com um dos melhores "pedigree" existentes nesta capital, tendo dois filhos com dois mezes de edade.

Para serem vistos, á rua Barão de Guaratiba n. 61, — Cattete.
(B 11959)

"Formitonicum"

PODEROSO FORTIFICANTE
Abre o appetite, engorda e dá forças. Vende-se em todas as pharmacias.
UM VIDRO, 3$000.
Depositario: Drogaria Pacheco, rua dos Andradas n. 42. Lab. Homoeopathico: Alberto Lopes, rua Eng. de Dentro 26
(14116)

Livraria Alves

Livros collegiaes e academicos. — RUA DO OUVIDOR, 166.
(6761)

TERRENO EM COPACABANA

Vende-se um magnifico, junto ao n. 536, da Rua Barata Ribeiro. Tratar no palacete que fica nos fundos do mesmo.
(14680)

FAZENDA

Compra-se uma pequena, bem situada, formada, e dando renda compensadora. Cartas com relatorio e ultimo preço para J. Silva — Rua Cesario Alvim n. 46. — S. Paulo.
(15925)

COFRE

Vende-se um Wallig, em perfeito estado. Preço de occasião e minimo 1:600$000. Ver e tratar á rua da Candelaria n. 53, 1º andar, sala 2.
(B 12620)

CENTRO COMMERCIAL

Aluga-se com contrato o predio á rua Conselheiro Saraiva n. 12. — Trata-se com o sr. Octavio, na rua Visconde de Inhauma n. 38.
(B 12592)

PREDIO NA LAPA

Aluga-se o excellente predio de dois pavimentos, á rua Visconde de Maranguape n. 30. As chaves estão no mesmo e trata-se na "Companhia Previdente", á rua Primeiro de Março, 49, das 13 ás 16 horas.
(B 11786)

CASA EM COPACABANA

Vende-se uma na rua Figueiredo Magalhães n. 107, com bons dormitorios, salas e mais dependencias, garage, etc. Mais informações na mesma rua n. 77.
(B 12464)

Convalescentes, o vosso organismo está enfraquecido. E' uma porta aberta á infecção: fechae esta porta. A SOLUÇÃO PAUTAUBERGE ajudar-vos-ha, fortificando vossos pulmões e todo vosso organismo.

L. Pautauberge, 10, rue de Constantinople - Paris.

App. D. N. S. P. n. 286, em 25-4-87
(8394)

LEPRA

(MORPHÉA)
e todas as molestias da pelle
PROF. DR. M. PINTO
Cura efficaz e garantida
RUA 13 DE JULHO N. 137
Porto Alegre — Sul — Brasil
(B 12457)

ALUGAM-SE

Predios novos, systema Bungalow, 3 quartos, 2 salas, cosinha a gaz, banheiro com aquecedor e mais dependencias, 2 grandes armazens com dependencias. — Procurar o constructor Nogueira, no local, Rua Antonio Salema 58.
(B. 11901)

CASA MOBILADA

Aluga-se para pequena familia de tratamento, sem creanças, por tres mezes ou pelo tempo que se convier. Rua Dr. Nix Cordeiro n. 19 — Botafogo. Telephone Sul 1867.
(B 11878)

Senhoras!

Usem em vossas lavagens diarias

GYROL

Em caixas com 20 papeis
Antiseptico — Desinfectante

Remedio soberano nos corrimentos fetidos inflammações do utero e ovarios, dôres dos ovarios, catarrhos do utero, colicas uterinas e na blenorrhagia da mulher.

Preço de caixa 6$000 — A venda em todas as drogarias e pharmacias.
(15205)

PHARMACIA

Vende-se uma boa pharmacia. — Trata-se á rua da Quitanda numero 57. — Sr. ACCACIO.
(B 12596)

SANTA THEREZA

Aluga-se boa casa com tres quartos, duas salas, etc., quarto fóra para empregado, á rua Santo Alfredo n. 40. Trata-se com dr. Silva Mello, á rua do Rosario n. 163, 1º andar.
(B 11816)

EMPREGADO DE ESCRIPTORIO

Estabelecimento Bancario desta praça precisa um auxiliar intelligente, com bôa calligraphia e habituado a trabalhar em livros. Edade: 20 a 30 annos e nacionalidade brasileira. Bôa opportunidade para pessoa activa e competente. Cartas do proprio punho, dando referencias, para "Accountant", neste jornal.
(15920)

CASA EM PETROPOLIS

Aluga-se a confortavel casa da rua Sá Earp, antiga Palatinato n. 29; as chaves estão ao lado, no n. 15; trata-se no Rio, á rua General Camara numero 76, 1º andar.
(B 11919)

DINHEIRO

Qualquer quantia, de 10 % a 18 %, para construcções, hypothecas e antichreses, com J. Pinto, á rua do Ouvidor n. 139, 1º andar, sala 9.
(B 11882)

GARÇONIÈRE

Vende-se uma confortavelmente installada á chineza, em ponto muito central e discreto, preço de occasião.
Trata-se á rua do Ouvidor, 71, com o sr. Lourival
(B 11956)

CABELLEIREIRA

Ondulação Permanente

A UNICA ONDULAÇÃO DURAVEL OITO MEZES

Tingem-se cabellos em todas as côres: preto, castanho escuro, claro, louro, bronzeado, vermelho, acajú, com Henné. Lavagem de cabeça. Ondulação Marcel. Massagens, manicure. Córta-se "A' la garçone" e "demi garçone". Vendem-se postiços ultimos modelos. Trabalha-se em cabellos caidos. Vende-se "Henneline", tintura garantida e inoffensiva, em todas as côres. Caixa, 15$000. Vendem-se perfumarias estrangeira e nacional. Rua Sete de Setembro n. 134, sobrado. (Entrada pela loja). Tel. C. 1551. Mme. Augusta.
(B 12568)

Jacarépaguá

Vende-se esplendida casa com todo o conforto, situada em centro de grande pomar, medindo 100 x 100, com muita agua, á Estrada do Capenha n. 401. As chaves estão no armazem da Estrada da Freguezia, 825. Trata-se com o sr. Tavares, á rua da Quitanda n. 69. Preço: 55:000$000.
(B 12551)

Pela Autocura-Physica e pela Pyrotherapia Brasileira

(Composição)

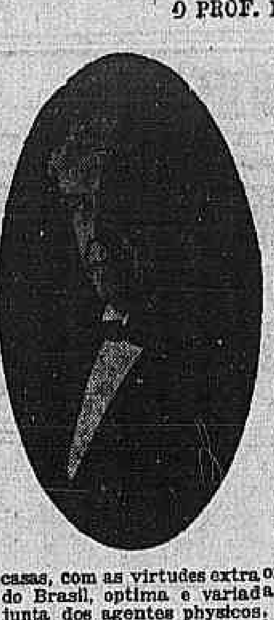

O PROF. MOURA LACERDA, physiatra, scientista, diplomado ha 41 annos, de regresso da Republica Argentina e do Uruguay, avisa a todas as pessoas, affectadas de quaesquer molestias chronicas, e já desenganadas, de drogas venenosas, de injecções mortiferas, de sôros corruptos e corruptores do sangue e dos humores, crassamente grosseiros e anti-scientificos, retirados de irracionaes empestados, e tambem desenganados de absurdas e desnecessarias operações cirurgicas, hoje, em grande parte, convertidas em puro mercantilismo, que dará consultas, e tratamentos, de hoje até 28 de fevereiro, das 13 ás 16 horas, em seu consultorio, nesta capital, á rua Rodrigo Silva, 26, sala 1, 1º andar.

Pela Autocura e pela Pyrotherapia, hoje em dia, todos os clientes sejam da capital, dos Estados ou do estrangeiro, pódem curar-se em suas proprias casas, com as virtudes extraordinarias das plantas medicinaes do Brasil, optima e variada alimentação, com acção conjunta dos agentes physicos, naturaes, emquanto não houver lesão anatomica irreparavel.

E nessas circumstancias, é positiva, radical e prompta a cura da *syphilis* e da *arterio-esclerose* — que são as causas de todas as outras molestias chronicas taes como a tuberculose, o cancer, a lepra, a asthma, a gotta, a diabettes, o *tabes dorsalis*, as paralysias a prisão do ventre, todas as molestias dos olhos, garganta, nariz e ouvidos, todas as enfermidades do estomago, figado, rins, intestinos, e as causadoras de todas as perturbações do systema nervoso, como das irregulares menstruaes, sendo que as melhoras em qualquer caso são notorias já a os primeiros dias de autocurismo.

Os clientes deverão vir pessoalmente ao nosso consultorio, fazer os seus chamados ajustados para visitas, de vespera; e os de fóra, dos Estados, que não possam vir, entender-se-ão por intermediarios idoneos.
(B 12604)

Balsamo Apparecida

Interno
TOSSE,
BRONCHITE
e ASTHMA.
Externo
Córtes, dôres
e Rheumatismo.

A' venda em todas as Pharmacias e Drogarias.
(B. 12632)

Corôas de Biscuit

COMPREM SO' "BISCUIT"
São as mais distinctas, mais duraveis as preferidas pelas pessoas de bom gosto. Para todos os preços. Unica fabrica. Phone C. 898. ALVES FREIXO & COMP. Passeio, 62.
(6748)

Os Boxeadores

NER-VITA DO DR. HUXLEY
(15424)

CASA MOBILADA

Aluga-se por seis mezes, a casal sem creanças, em rua transversal ao Cattete. — Telephone Beira Mar 1559.
(B 12650)

(B 12450)

TERRENO EM SANTA THEREZA

Vende-se um grande terreno com 50 metros de frente por 60 de fundos no melhor ponto de Santa Thereza com muralha, prompto para edificar, com grandes vistas; trata-se com Silva, SAPATARIA BRISTOL — Rua São José ns. 108 e 110.
(B. 11835)

PEÇAM CAFE' CAMARA O MAIS PURO.
(2823)

GRATIFICAÇÃO

Gratifica-se a quem entregar ou der informações de um cachorrinho Lulu', completamente preto, que accode pelo nome de "Chico", o qual desappareceu ha 3 dias da rua Benjamin Constant nº 80.
(B 12642)

CASA PARA PENSÃO

Aluga-se uma excellente casa propria para pensão, acabada de reconstruir, com 12 quartos e 2 salas, á rua do Rezende n. 96. Trata-se á rua do Rosario, 163, 1º andar. — DR. SILVA MELLO.
(B 11817)

FUNEBRES

Antonio de Freitas Rocha Lopes

João da Rocha Lopes e filhos, João Rodrigues de Freitas Lima e esposo e mais parentes, participam aos seus amigos o fallecimento de seu extremoso filho, neto, sobrinho e primo, occorrido hontem, e os convidam para o enterramento que se effectuará hoje, ás 9 horas (nove) da manhã, saindo o feretro da rua Miguel de Frias n. 16, sobrado, para o cemiterio da V. O. do Carmo, confessando-se desde já agradecidos.
(B 12648)

Alberto Monteiro da Luz

Em suffragio de sua alma, a familia faz celebrar missa hoje, ás 9 horas, na Egreja do Sagrado Coração de Jesus (Rua Benjamin Constant).
(B. 12629)

Desembargador Affonso Lopes de Miranda

A viuva, filho, cunhados e primos do Desembargador AFFONSO LOPES DE MIRANDA, agradecem aos que acompanharam o seu enterro e assistiram á missa de setimo dia, e mandam celebrar a missa de trigesimo dia, no altar-mór da egreja de S. Francisco de Paula, hoje, sexta-feira, 21 do corrente, ás 10 horas.
(B 11844)

José Guimarães Dias

(CASA DIAS)

Francisco Pereira Dias, sua esposa d. Floripes Guimarães Dias e filhos, d. Véra Torres Dias e filhos, agradecem de coração a todas as pessoas que lhes levaram o seu carinhoso conforto pelo fallecimento de seu querido filho, cunhado e tio JOSE' GUIMARÃES DIAS, e acompanhando o seu corpo á sua ultima morada, e as convidam a assistir á missa de setimo dia do seu fallecimento, que para descanso de sua alma, mandam celebrar amanhã, sabbado, 22 do corrente, ás 9 1|2 horas, no altar-mór da egreja do S. S. Sacramento da Antiga Sé, á Avenida Passos, pelo que hypothecam a sua sincera gratidão.
(B 11885)

Rachel Carneiro

(30º DIA)

A familia de RACHEL CARNEIRO, convida as pessoas de sua amizade para assistirem á missa que por sua alma manda celebrar amanhã, sabbado, 22 do corrente, ás 9 horas, na egreja de N. S. do Parto, antecipando desde já seu profundo agradecimento.
(B 12646)

Arminda Soller

(3º ANNIVERSARIO)

Arthur Soller manda celebrar amanhã, sabbado, 22 do corrente, uma missa por alma de sua saudosa esposa, ás 9 horas, na egreja de S. Joaquim (rua de S. Christovão).
(B 11957)

FLORICULTURA BRASILEIRA

Corôas douradas de flores naturaes por preços baratissimos. Assembléa, 53, junto á rua da Quitanda. Phone C. 1870.
(B 11626)

FLORICULTURA BARBACENA
Corôas e Palmas de flôres naturaes por preços medicos. Assembléa, 113. T. 1837, C.
(6744)

---

(3) FOLHETIM DO "CORREIO DA MANHÃ"

W. REYNOLDS

AS TRAGEDIAS DE LONDRES

Expressamente traduzido para o "Correio da Manhã"

"Os designios da Providencia permittiram-me avisar-vos de que esta noite se tentará commetter um roubo em vossa casa. Os malvados que não retrocedem ante semelhante infamia são capazes de tudo. Vigiae!

Um amigo desconhecido"

Essas linhas eram de letra de mulher.

Markham adoptou as necessarias precauções, mas, fosse por que motivo fosse, o attentado de que falava a carta não se verificou.

IV

AS DUAS ARVORES

Uma semana depois do que ahi fica, entre as oito e nove horas de uma noite deliciosa, dois moços sairam da encantadora morada do sr. Markham, a qual tinha o defeito de estar situada num bairro muito isolado, e ambos subiram lentamente uma collina que a dominava.

Haveria uns quatro annos de differença entre os dois jovens, pois o mais velho teria dezenove annos, e quinze o outro, sendo, porém, facil advinhar pelas parecenças que eram irmãos.

Caminhavam a curta distancia um do outro, e não trocaram uma só palavra emquanto subiam o caminho, um tanto aspero, que os devia conduzir ao alto da collina.

O mais velho ia na frente.

De quando em quando cerravam-se-lhe os punhos, o cenho se lhe franzia, e outros indicios mudos revelavam que se achava dominado por uma reconcentrada colera.

Seu mano seguia-o de olhos baixos, demonstrando no aspecto profunda angustia.

Chegaram, assim, ao alto da collina, onde se sentaram num banco collocado entre duas tenras arvores, guardando silencio por algum tempo, depois do que, o mais moço falou, chorando:

— Por que escolhemos, meu querido Eugenio, este logar para nos despedirmos, talvez para sempre?

— Não podiamos escolher outro mais conveniente, Ricardo, respondeu o mais velho. Ha quatro annos que nós mesmos plantámos estas duas arvores, designando cada uma dellas com o nosso nome. Quando nos separavamos para reencetar nossas aulas, depois das ferias, era aqui que vinhamos, e ao voltar, mais tarde, subiamos a collina de mão dada para vermos o progresso que nossas arvores faziam. E que alegria, que orgulho sentia aquelle cuja arvore houvesse crescido mais! Quando, por acaso, brigavamos, era aqui ainda que nós vinhamos, a reconciliar-mo-nos. Não te lembras disto?

— Tens razão... Não podiamos haver escolhido melhor logar! Precisamente, porém, é a lembrança desses dias que me faz ficar mais triste! Diz-me: Vaes partir realmente. Não ha meio algum de evitar isso, mesmo intercedendo por ti com papae? Elle não se conformará com a tua partida. E's muito moço ainda e elle tem por ti grande amizade.

— Pedir a papae?! exclamou Eugenio. Jámais! Mandou que eu não manchasse a casa com a minha presença, e eu obedeço!

— Mas, papae estava na occasião muito exaltado, disse Ricardo quasi soluçando. Amanhã será o primeiro a deplorar o terse mostrado tão severo comtigo.

— Papae não tinha o direito de me insultar! replicou violentamente Eugenio. Elle é que foi o culpado de tudo o que aconteceu. O modo de proceder de um pae decide com frequencia do exito ou da ruina dos filhos!

— Não sei como podes accusar papae, Eugenio! interrompeu Ricardo em tom de censura. Sempre foi bom para nós e, desde que mamãe falleceu...

Eugenio apressou-se a interrompel-o, com impaciencia.

— Ricardo, disse elle. Ainda és muito moço para comprehenderes a natureza da accusação que eu faço a papae. Vou, entretanto, tratar de te fazer entender o que eu quero dizer, para que não penses que eu faço mal em querer desculpar, em vez de justificar, o meu comportamento. Papae sempre se mostrou prodigo com a nossa educação. Desde meninos que nos ensinou a nos considerarmos filhos de paes ricos que os devem botar em condições de se apresentar na sociedade com certo brilho. Ha justamente um anno que eu fui para o meu regimento, no quartel de Knigthsbridge e me encontrei de subito entre moços ricos e alegres, officiaes como eu. Muitos delles eram antigos conhecidos, companheiros meus na Escola Militar de Sandhurst, e immediatamente me convidaram a tomar parte em todas as suas diversões, de modo que os meus gastos não tard— — devorar minha mezada.

Depressa me vi crivado de dividas, e obrigado a pedir o auxilio de papae. Escrevi-lhe uma humilde carta em que me accusava de minhas faltas, e promettia não voltar a commettel-as para o futuro. Estava, em verdade, enfastiado da vida de dissipação que havia levado, e, certo, não teria sido desaproveitada a experiencia que acabava de adquirir naquella breve temporada de loucura.

Eu tremia, esperando resposta de papae, pois só elle me podia salvar ou perder. Não me respondeu, e eu não tive a coragem de o procurar. Escrevi-lhe de novo. Tão pouco tive resposta.

Eu tinha perdido o dinheiro no jogo e apostas nas corridas. Isso são dividas de honra, mano Ricardo, que devem ser pagas immediata e integralmente, ainda que o credor seja rico, ainda que para isso seja necessario, deixar de pagar aos credores e aos fornecedores. Escrevi terceira carta a papae que não fez caso algum da minha affliccão. Os officiaes a quem eu devia o dinheiro começaram a olhar-me friamente e eu vi-me reduzido ao desespero.

Esperei alguns dias mais, e pela quarta vez appellei para papae. E' provavel que elle houvesse resolvido fazer-me sentir os inconvenientes da posição a que a minha loucura me lançára, porque não me respondeu, ainda dessa vez. Resolvi, então, vir ter com elle. Negou-se a receber-me. Tu deves te lembrar disso.

Então, aborrecido dos constantes pedidos de pagamento a que eu não podia attender e envergonhado dos olhares chocarreiros e allusões impertinentes de meus camaradas, vendi a minha patente.

O resto já tu sabes... Vim aqui, arrojei-me aos pés de papae e fui repellido. Tu achas que o meu crime era assim tão grande que não merecesse o perdão? E o procedimento de papae? A sua severidade excessiva não foi a causa do que eu fiz?

— Eu não posso ser juiz em tal caso, Eugenio, disse docemente Ricardo.

— Pois sim... Mas que reflexões te suggere o teu bom senso?

— Papae sabe, sem duvida, quaes as suas intenções, fazendo o que fez.

— As pessôas de certa edade nem sempre têm razão, apezar da sua experiencia.

— Eugenio, meu querido irmão, eu não me atrevo a dar parecer num assumpto, em que me poderia achar em desaccordo com papae, e não posso mesmo, nem quero discutir seu modo de proceder. E estou tambem disposto a acreditar tudo quanto seja para te justificar.

— Bem sabia eu que tu não comprehenderias isto! E' absurdo não se ter opinião propria, seja ella qual fôr!

Depois, mudando de tom e de modos, accrescentou:

— Estou vendo que foi completamente inutil a tua frequencia ao collegio de Eton. Pouco se aprende alli... Bem... Adeus!... Vou embora.

— Impossivel! Tu não nos deixarás assim... Não abandonarás papae, só porque elle te disse uma palavra um pouco aspera e da qual estará arrependido amanhã, se já o não está! Não abandonarás, só por isso, a casa onde nasceste e passaste dias felizes, Eugenio. E que vae ser de ti? Quaes são os teus projectos?

— Tenho no bolso algumas libras, e muitas fortunas não tiveram base mais solida.

— Mas são fortunas dos romances e das historias. Em outro tempo, mesmo, houve individuos que conseguiram enriquecer subitamente, acredito. Mas, hoje, tal como está o mundo isso ha de ser coisa rara.

— Tu não conheces o mundo, Ricardo, disse Eugenio em tom de despreso. Ha milhares de pessoas em Londres, que vivem bem e com o maior luxo em casa, sem possuirem recurso algum apparente. Eu conheço sufficientemente a Humanidade para saber que os que nada têm a perder são os que com mais facilidade chegam ao seu objectivo. Succeda o que succeder, vou tentar fortuna! Não quero nem posso humilhar-me deante de um pae que truncou a minha carreira ao dar eu os primeiros passos na vida!

— Que Deus secunde os teus projectos e te dê a fortuna a que aspiras! disse Ricardo com effusão. Mas uma vez mais e será a ultima: permitte-me que te implore, que te supplique não te precipites em tomar semelhante resolução. Fica! Não me abandones, meu querido, meu queridissimo irmão!

— Ricardo! nenhum poder do mundo fará que eu renuncie á minha determinação! Faz-se tarde e eu preciso seguir o meu destino. Escuta o que tenho para te dizer.

— Fala!

— Não tenhas receio, tudo correrá bem, disse Eugenio commovido pela attitude do irmão. Estou resolvido a não botar mais os pés em casa de papae, e peço que tu vás lá e me tragas os meus papeis, além de outros objectos que me são necessarios.

— Não sairás daqui até eu voltar?

— Juro-o! Mas tu, em troca, não trates de ver papae, e promette-me de não intervir no nosso assumpto. Nem uma palavra... promettes?

— Prometto o que tu quizeres! disse tristemente Ricardo.

Depois de abraçar ternamente o irmão, dirigiu-se apressado para casa, voltando de quando em quando a cabeça, para ver ainda o irmão e ter a certeza de que elle lá estava entre as duas arvores.

Entrou em casa, subiu sem ruido ao quarto do irmão, e tratou de ir empacotando o que elle pedira, a correrem-lhe grossas lagrimas faces a baixo.

Pensou ir procurar seu pae, para lhe pedir que impedisse a saida de Eugenio emquanto elle ali estava, mas lembrou-se de sua promessa e não quiz faltar a ella.

Poderá julgar-se falsa ou culpada essa extremada e escrupulosa interpretação da honra, em caso tal, mas esse sentimento era o movel de todas as acções do nobre e timido joven, que deplorava tanto mais amargamente a partida do irmão quanto era certo que lhe queria com a maior ternura.

Hesitou, pois, e acabou renunciando a um passo, que provavelmente teria evitado grandes desgraças.

O sentimento da honra triumphava sempre em Ricardo, tanto dos seus desejos como das suas preferencias e amizades.

Eugenio conhecia perfeitamente essa força de caracter do irmão, e com ella tinha contado para impedir qualquer tentativa de reconciliação com seu pae.

Empacotado tudo quanto Eugenio desejava, Ricardo ia a sair do quarto quando de repente se ouviram passos no corredor, e apenas acabava de se repôr do alarma que esse ruido lhe causara, abriu-se a porta lentamente e deu passagem ao intendente da casa.

Era homem de uns cincoenta annos cara sympathica, redonda e corada, de nariz um tanto grosso, olhos pequenos e sorridentes. Os cabellos, que começavam quasi do meio da testa, eram curtos, cortados em forma de escova. As patilhas iam até uma pollegada da gravata, branca, e toda a sua pessoa parecia ter uma notavel propensão para engordar.

(*Continúa*).

LEILÕES

Casa de Emprestimos SOBRE PENHORES — DE — GRUMBACH, ROCHA & Cia.

PRAÇA TIRADENTES N. 51

Relação das cautelas vendidas em leilão do dia 11 de Janeiro, que se acha á disposição dos srs. mutuarios em nossos estabelecimento até 10 de Fevereiro do corrente anno: 69769.

Rio de Janeiro, 21 de Janeiro de 1927.

GRUMBACH, ROCHA & Cia.

VISTO — 19-1-1927.

O Fiscal — *Alfredo de Andrade.* (B 11865)

Leilão de Penhores JOSE' CAHEN

EM 22 DE JANEIRO DE 1927 RUA SILVA JARDIM (B 12115)

Cia. AUREA BRASILEIRA Leilão, 25 de Janeiro

MATRIZ AV. PASSOS, 11 (15873)

Leilão de Penhores Em 24 de Janeiro de 1927 Dias & Moysés Rua Imperatriz Leopoldina 14

Fazem leilão de todos os penhores vencidos e avisam aos senhores mutuarios que podem reformar ou resgatar as suas cautelas até á vespera do dia do leilão. (B 12005)

Leilão de Penhores

EM 28 DE JANEIRO DE 1927

CASA GONTHIER Henry e Armando 45, Rua Luiz de Camões, 27 (B 12410)

Implorando a caridade

ANGELA PECUNARO, viuva, com mais 86 annos de edade, completamente cega e paralytica.

MARIA VENTURA, de 96 annos de edade, viuva.

PAULINA DE FIGUEIREDO, viuva, com tres filhos e impossibilitada de trabalhar.

ENTREVADA, rua do Chichorro n. 47, casa XVIII, doente, impossibilitada de trabalhar, tendo dois filhos, sendo uma tuberculosa.

CARLOTA, pobre velhinha sem recursos.

ELVIRA DE CARVALHO, pobre cega e sem amparo de familia.

FRANCISCA DA CONCEIÇÃO BARROS, cega da sua edade e aleijada.

O INFELIZ ALEIJADO.

FELICIANA LUCAS, viuva, paralytica.

VIUVA SANTOS, com 68 annos de edade, gravemente doente de molestias incuraveis.

JULIETA — EMILIA, duas pobres cegas.

THEREZA, pobre ceguinha sem auxilio de ninguem.

VIUVA SOARES — Sem poder trabalhar e doente.

JOSEPHINA GUIMARÃES DA SILVA, viuva com filhos e sem recursos.

Amas seccas e de leite

AMA de leite. Precisa-se urgente á rua S. Pedro n. 118, 2º, para um menino de dois mezes. (B 12644) C

COZINHEIROS

COZINHEIRA de forno e fogão — Offerece-se, para casa de familia estrangeira. Rua dos Arcos n. 88 quarto 21. (B 12421) C

COZINHEIRA, e arrumadeira — Precisa-se de duas pessoas, para pequena familia de tratamento. Rua General Canabarro n. 456. (B 11967) A

COZINHEIRA — Precisa-se de uma boa cozinheira, para casa de familia de tratamento; rua Vinte de Novembro n. 514, Ipanema. (B 11953) A

COZINHEIRA — Precisa-se de uma, perfeita, na rua do Passagem n. 115. (B 12411) A

PRECISA-SE de uma cozinheira de trivial, que durma fóra; na Avenida Mem de Sá n. 201, sobrado. (B 12547) A

PRECISA-SE de uma cozinheira e lavadeira para casa de pequena familia. Rua da Abolição n. 145, Engenho de Dentro. (B 11496) A

CREADOS

CREADA — Precisa-se, para cozinhar para um casal, que durma no aluguel, á rua Barão de Petropolis n. 39 A. (B 11880) B

PRECISA-SE de uma creada, na Avenida Paulo de Frontin n. 338. (B 11922) B

EMPREGOS DIVERSOS

PRECISA-SE de uma boa ama seccа, na rua Magalhães Castro n. 174, E. do Riachuelo. (B 12462) C

PRECISA-SE de boas costureiras, que estejam habilitadas a trabalhar muito fino, para roupa branca de homem, sob medida. Paga-se bem, por dia ou por peça. Rua Conde de Lage n. 55. (15631) C

PRECISA-SE de representantes no interior, para trabalhar junto ao "AMERICANO CLUB" — Sorteios ás terças, quintas e sabbados. Peçam informações á rua do Ouvidor n. 139, 1º andar, salas 12, 13 e 14. (15936) C

PRECISA-SE de um representante geral para S. Paulo, para trabalhar junto ao "AMERICANO CLUB", que fará sorteios ás TERÇAS, QUINTAS e SABBADOS. Exige-se referencia idonea. Peçam informações á rua do Ouvidor n. 139, 1º andar, salas 12, 13 e 14. (15935) C

PRECISA-SE de um impressor-typographo, de machinas de pequeno formato, para trabalhar, que aprendiz com pratica, e junto por em machina de cylindro. (B 11979) C

RELOJOEIRO. Precisa-se de um com pratica de concertos de relogios de parede. (B 11983) C

TRABALHADORES. Precisam-se de trabalhadores para serviços braçaes. Para informações á rua do Matoso n. 22. (15833) C

Um senhor do commercio precisa de uma senhora estrangeira, com pratica de tomar conta de um sobrado com pensão. Cartas a Francis, rua Evaristo da Veiga n. 57, loja do centro. (B 12557) C

CENTRO

ALUGA-SE um bom quarto com varanda a casal de tratamento ou a pessoa do commercio com ou sem pensão; á rua do Senado n. 8. (B 11951) D

ALUGA-SE esplendida sala de frente, para 2 amigos, casal ou moças que se empreguem em atelier de costura. Rua da Lapa n. 77. (B 11935) D

ALUGA-SE um optimo quarto com pensão, para casal. Rua Riachuelo n. 141. (B 12526) D

ALUGA-SE um quarto mobilado, com pensão, em casa de familia, a um casal sem filhos ou a um senhor só, com todo respeito, á rua da Constituição n. 30. (B 12576) D

ALUGAM-SE a amplo salão de predio da rua Theophilo Ottoni n. 34, proprio para escriptorio de casa commercial ou companhia; trata-se no armazem. (B 11804) D

ALUGA-SE um escriptorio, que serve para advogado, commissões e consignações, etc. Rosario, 173, 1º andar. (B 12470) D

ALUGA-SE um grande predio para alugar commodos, e precisa-se de um homem para fazer limpeza e tomar conta. Exige-se fiança de conducta. Tratar com D. Ruth, á rua do Ouvidor n. 148, loja. (B 11778) D

ALUGAM-SE tres vagas em salas de frente, com pensão, de primeira ordem. Tem elevador. Rua Buenos Aires n. 175, 4º pavimento. (B 12467) D

ALUGAM-SE optimos quartos mobilados com agua corrente, a casaes e cavalheiros de tratamento. Rua do Riachuelo n. 166. Tel. C. 1180. (B 11677) D

ALUGAM-SE duas vagas a rapazes do commercio em casa de familia com pensão. Rua do Acre, 82. (B 12867) D

ALUGAM-SE amplos, claros e arejadas salas para consultorios, escriptorios, gabinetes e atelier; para ceça; Rua Uruguayana n. 111, 3º andar. (B 12473) D

ALUGA-SE um quarto em casa de familia a casal ou rapazes. (B 12583) D

ALUGAM-SE um quarto mobilado com agua corrente. (B 12513) D

ALUGA-SE bom quarto mobilado, com pensão, a rapazes do commercio. Rua Mem de Sá n. 234, 2º andar. (B 12511) D

ESCRIPTORIO — Aluga-se uma sala com uso de telephone, á rua S. José, 28, sobrado. (B 12640) D

SOBRADO no centro. Aluga-se um á rua General Camara n. 178. (B 12491) D

CATTETE

ALUGA-SE uma sala independente em casa franceza, com pensão, casa muito séria; rua Barão de Guaratiba n. 34, 1º. B. Of. 3467. (B 11972) E

ALUGAM-SE um bom sobrado na rua do Cattete, proximo ao largo do Machado. Informa-se na mesma rua n. 283, loja. (B 12653) E

ALUGA-SE um quarto mobilado e independente Corrêa Dutra 140. (B 11945) E

ALUGA-SE esplendida sala de frente, com gabinete e optimo pensão por 500$ para casal na Pensão Ypiranga. Haddock Lobo n. 200. (B 11938) E

ALUGAM-SE excellentes quartos mobilados, com pensão, a 380$ e 400$ para casaes e 250$ para solteiros, no Phenix Hotel, Largo do Machado, 1. (B 12307) E

ALUGA-SE um quarto com pensão. (B 11750) E

A' rua Buarque de Macedo, 58, alugam-se bons quartos e salas, com pensão, em casa de familia. (B 12397) E

ALUGA-SE linda sala de frente a moços que trabalhem no commercio, para familias e cavalheiros de tratamento. Pensão Peroia, á rua Silveira Martins n. 70. (B 11338) E

ALUGA-SE salas e quartos bem mobilados com pensão, em casa de familia, á rua Barão de Guaratiba n. 13. Teleph. B. M. 40. (B 12559) E

ALUGA-SE um quarto com excellente pensão, á rua do Cattete n. 261. (B 12549) E

ALUGA-SE, em casa de familia, uma optima sala de frente, bem mobilada, com pensão de primeira ordem; a casal de tratamento. R. Silveira Martins n. 161. (B 12550) E

ALUGAM-SE duas salas de frente mobiladas, em casa confortavel, com pensão, a moços de tratamento. Rua Bento Lisboa n. 156. (B 1254) E

ALUGA-SE casa no Cattete, com ou sem moveis, Larga. (B 12606) E

ALUGA-SE uma sala a rapazes; casa de familia á rua Bento Lisboa n. 156. (B 11850) E

ALUGA-SE quarto de frente com pensão, á rua do Cattete n. 203. (B 11895) E

FLAMENGO — Aluga-se uma linda sala de frente ou um quarto, com ou sem moveis, com pensão, a casal ou cavalheiros, em casa de familia, á rua Paysandú n. 21. (B 11922) E

GLORIA — OPTIMOS APOSENTOS — Em casa de familia, em predio de primeira ordem, proxima á bondes; Rua Benjamin Constant n. 102. Telephone Beira-Mar 3005. (B 12658) E

QUARTO grande precisa-se em casa de uma moça, sem pensão, em casa particular; com todo respeito; Rua Machado de Assis n. 20. Cartas a esta Jornal a M. (B 12609) E

SALA de frente, com pensão, para dous rapazes; aluga-se a pessoa de tratamento, na rua Bento Lisboa n. 160. (B 12496) E

LARANJEIRAS

ALUGA-SE em casa de familia uma sala de frente mobilada, com pensão, a casal ou cavalheiro de tratamento. Rua das Laranjeiras n. 259. (B 12528) F

ALUGAM-SE optimos quartos com pensão, á rua Ypiranga n. 67. (B 12379) F

ALUGA-SE bellissimo sobrado, excelente para pequena familia. Rua Marquez de Abrantes n. 142. (B 11854) F

BOTAFOGO

ALUGA-SE um excellente predio proprio para residencia de familia; trata-se na rua Marquez de Abrantes n. 142. (B 12543) F

ALUGA-SE quarto a casal de tratamento em casa de familia, á rua S. Clemente n. 488. (B 12531) F

ALUGA-SE casa n. 36 da avenida á rua São Clemente. (B 12511) F

ALUGA-SE uma casa á rua das Palmeiras, 88. (B 12471) H

COPACABANA

ALUGA-SE uma optima casa na rua Copacabana, com um bom apartamento independente, a casal de tratamento, na Pensão "A Primorosa". (B 12557) H

ALUGA-SE um bungalow, acabado de pouco, ainda não habitado, em zona de mais aprazivel: com 3 quartos, terraço, sala e quintal. (B 12528) H

ALUGAM-SE quartos mobilados, com pensão, a casaes ou cavalheiros de tratamento. Rua Barata Ribeiro. (B 12526) H

ALUGA-SE um sobrado com todo o conforto, na rua Pompeu Loureiro. (B 12481) H

ALUGA-SE um em Copacabana, casa de familia de tratamento, dois esplendidos quartos. Tel. Ipanema 946. (B 11795) H

EM COPACABANA, perto do posto, aluga-se uma boa casa, confortavelmente mobilada. Phone Ipanema 1267. (B 12375) H

GAVEA

ALUGA-SE, contrato de dois annos, a casa n. 808, com uma sala, terreno, perto do hippodromo, 3 quartos, 2 salas, ver e tratar na rua Quitandas n. 135. (B 11872) I

CASA MOBILADA — Aluga-se, com contrato, a excellente casa da rua Jardim Botanico n. 28. Trata-se na mesma. (B 11969) I

RIO COMPRIDO

ALUGA-SE um armazem com quatro portas, de esquina, com duas salas em cima; na rua Itapagipe, 86. (B 12114) I

NO largo do Rio Comprido n. 52 subloca-se um optimo quarto de frente, a casal de tratamento. Telephone Villa 5006. (B 11619) I

TIJUCA

ALUGAM-SE uma casa de familia, na rua Haddock Lobo n. 142, dois quartos para casaes distinctos; ambos mobilados e com todo o tratamento. (B 12427) K

ALUGAM-SE bons quartos e salas, com ou sem mobilia, entrada independente, a moços do commercio, em casa de familia. Rua Conde de Bomfim, 255. Telephone Villa 4245. (B 12647) K

ALUGA-SE com pensão, quarto, de absoluto respeito, dois bons quartos e sala. Rua Conde de Bomfim n. 567. (B 12427) K

ALUGAM-SE confortavel sala de frente, na pensão Silva Lobo. R. Maria e Barros n. 200. (B 12555) K

SÃO CHRISTOVÃO

ALUGAM-SE duas boas casas com tres quartos, salas, a rua S. Luiz Gonzaga, 274 e 278. (B 12971) L

ALUGA-SE uma sala de frente. Rua General Canabarro n. 148. (B 12458) L

ALUGA-SE uma casa com tres quartos, á rua São Christovão, 529. (B 11818) L

VILLA ISABEL

ALUGA-SE o confortavel predio com tres quartos, á rua S. Francisco Xavier. (B 12443) M

ALUGA-SE uma casa, com quartos a casal. Rua Barão de Mesquita. (B 11902) M

ALUGA-SE bons quartos. Mosley. Teleph. Villa. (B 11925) M

ANDARAHY

ALUGA-SE a bom predio da r. Barão de Mesquita, 2 salas, 3 quartos. (B 12473) N

ALUGA-SE uma boa casa. Rua Major Ramos. (B 12541) N

ALUGA-SE a esplendida casa da r. Visconde de Abaeté n. 114, com optimas accommodações para familia de tratamento. (B 11712) N

ALUGA-SE a casa, com dois quartos. (B 11902) N

LAPA

QUARTO. Aluga-se com pensão, a bom rapaz. Rua Visconde de Maranguape n. 16. (B 12544) O

SUB. CENTRAL

ALUGA-SE um excellente predio á r. Pedro de Carvalho n. 67, Meyer, de bons quartos e salas. (B 12500) U

NICTHEROY

ALUGA-SE por 100$ uma sala, com entrada independente, a rapaz ou moça do commercio, em casa de familia de tratamento. Rua Gavião Peixoto, 238, Icarahy. (B 12586) V

ALUGA-SE uma casa com todas as commodidades. Icarahy. (B 12597) V

VENDAS DE PREDIOS E TERRENOS

COPACABANA — Vende-se um predio na rua Barata Ribeiro, por preço de occasião. Trata-se com o corretor Lamounier, na rua da Quitanda n. 191, sala 36. (B 12607) X

TERRENOS PARA LAVOURA

Vendem-se optimos sitios na estação de Belém, por pequenas prestações mensaes. Tratar no local com o Sr. Alves. (15253)

Predios

TERRENOS — Aluguel, compra, venda hypotheca e construcção, com J. Pinto, rua do Ouvidor, 139, 1º andar, sala 9. Elevador. (B 11642) 1

TERRENO a 48 o metro quadrado, os melhores, mais altos e mais seccos dos suburbios. Pagamento dentro do prazo de quatro annos, em prestações mensaes. Ficam situados na estação de Ricardo de Albuquerque, E. F. C. B., junto á estação de Deodoro, a 50 minutos de trem da estação D. Pedro II; a estrada de onde saem os trens, entrega de lote logo após a primeira prestação para a sua construcção; não é obrigatoria a entrada inicial; pode-se construir o que se quizer, pois a construcção é livre, sua praças, avenidas e caminhos approvados pela Prefeitura, o que se não dá com a maioria dos terrenos nos suburbios; logar de grande futuro, pois será grandemente beneficiado pelo serviço de electrificação da Central do Brasil, já contratado pelo governo, assim como também pelo facto de estar na vizinhança de grande Usina Metallurgica "Fortunato Bulcão", a maior da America do Sul, já em construcção, trens de meia em meia hora, entrada para subsidio dos melhores. Para mais informações com o sr. Theodoro Kleuver, nos terrenos ou com o sr. Mello, na rua do Ouvidor, das 9 ás 11 1/2 e das 13 ás 18 horas, tel. Norte 2259; peça prospectos, mesmo por telephone. (B 12114) 1

VENDEM-SE terrenos em pequenas prestações mensaes, no Sapé, Linha Auxiliar logar saudavel e de grande futuro, agua do Rio d'Ouro. Informações no local ou no escriptorio da Companhia Predial, á rua Treze de Maio numero 64-A. (6740)

VENDE-SE bungalow novo, 3 quartos, grandes e todo conforto e hygiene, para familia de tratamento; rua Eulina n. 49, Meyer; para ver e tratar no mesmo. Entrega urgente. (B 11939) 1

VENDAS — compras — hypothecas de predios — Rua S. José n. 57, PALHADO. (B 10959) X

VENDE-SE a longo prazo excellente lote de terreno com 11 x 40 á rua Pereira da Silva (Laranjeiras). Trata-se com o sr. Ridolfi á rua 13 de Maio n. 64-A (em frente ao Theatro Lyrico). (15253) 1

VENDE-SE — Acceitam-se offertas para a venda de um predio em Copacabana, á rua Quatro de Setembro n. 99. Trata-se telephone Sul 238. (B 12423) 1

VENDE-SE metade no Leme por 45 contos um lote de terreno com 12 metros de frente. Trata-se com o sr. Ridolfi á rua 13 de Maio n. 64-A (em frente ao Theatro Lyrico). (15253) 1

VENDEM-SE lotes arborizados; rua Piedade, Bonde Cascadura. Salta-se no n. 2.538, Avenida Suburbana. (B 12504) 1

VENDE-SE por 22:000$, um terreno á rua Candido Mendes, magnificamente situado, proprio para predio de moradia de tratamento. Trata-se á rua 13 de Maio, 64-A, COMPANHIA PREDIAL. (15253) 1

VENDE-SE — Predio assobradado, com quatro dormitorios, duas salas, porão habitavel e mais dependencias, com terreno medindo 11,15 x 66 metros de fundos, sito á rua Sá Freire n. 21, em São Christovão; para informações com o sr. Eugenio, na rua do Rosario n. 123. Leilões em avaliação, á rua Rio Comprido, de S. Francisco Xavier n. 7. (B 11622) 1

VENDEM-SE superiores lotes de terreno de 16 x 35 e 11 x 35, na Avenida Delfim Moreira, Leblon. Pagamento: parte á vista e maior parte a prazo. Tratar na Companhia Predial (filial), á rua Treze de Maio n. 64-A (em frente ao Theatro Lyrico). (15253) 1

VENDE-SE predio em Haddock Lobo, com garage. Peixoto. Preço 150 contos. (B 11803) 1

VENDE-SE predio e chacara, em Botafogo, a 10 minutos, grande terreno; Informações á rua do Rosario, 234, loja, das 13 ás 16 horas. (B 12609) 1

VENDEM-SE terrenos em pequenas prestações mensaes no Sapé, Linha Auxiliar, logar saudavel e de grande futuro agua do Rio d'Ouro. Informações no local ou no escriptorio da Companhia Predial á rua Treze de Maio n. 64-A. (15253)

VENDE-SE um bom predio, com proprietario. (B 12612) 1

VENDE-SE um magnifico terreno em Copacabana, junto ao n. 536 da Rua Barata Ribeiro. Tratar no local com o guarda que fica nos fundos do mesmo terreno. (14678)1

VENDE-SE um predio. (B 12658) 1

VENDAS DIVERSAS

CAVALLO — Vende-se um cavallo de puro sangue. (B 12630) 2

COMPRA-SE piano, urgente, para pessoa que repara. Phone 241 Villa. (B 11711) 2

LATAS vasias, de creolina, typo Pearson, compram-se em qualquer quantidade. Rua da Passagem, 3. (B 12492) 2

OCCASIÃO. Duas machinas de escrever, Remington e Underwood, novas, em bom estado. (B 11611) 2

PIANO — Vende-se um bom, allemão, por preço de occasião. (B 12672) 2

PIANO — Vende-se um bom piano. Tel. Central 4307. (B 11839) 2

VENDE-SE um piano. (B 11775) 2

VENDE-SE um objecto. Cent. (B 10000) 2

VENDEM-SE cachorrinhos felpudos, raça Lulu. (B 11961) 2

VENDE-SE barato uma vacca tourina. (B 11960) 2

VENDE-SE um piano Pleyel, em perfeito estado. Rua Senador Dantas n. 79. (B 12650) 2

ACHADOS E PERDIDOS

COMPANHIA Aurea Brasileira — Filial: rua Sete de Setembro, 187. Perdeu-se a cautela n. 17.601, da Filial desta Companhia. (B 12514) 4

DIAS & Moysés — Rua de Caxias n. 31, Armazem Primavera. Perdeu-se a cautela. (B 13663) 4

CASA Campello — Avenida Passos n. 29 A. Perdeu-se a cautela n. 158.382, desta casa. (B 11851) 4

CASA Campello — Avenida Passos n. 29 A. Perdeu-se a cautela n. 149.531, desta casa. (B 11921) 4

DIAS & Moysés — Rua Imperatriz Leopoldina, 14, Rio de Janeiro. Perdeu-se a cautela n. 151.648, desta casa. (B 11819) 4

GUIMARÃES & Carneiro — Avenida Passos n. 14 A Perdeu-se a cautela n. 3.885, desta casa. (B 12610) 4

JOSE' Cahen & C. — Rua Silva Jardim n. 7. Perdeu-se a cautela n. 246.791, desta casa. (B 12589) 4

PERDEU-SE a caderneta da Caixa Economica n. 432.600, da 3ª serie. (B 11831) 4

OLHOS

Inflammações e purgações. Collyrio Moura Brasil. Em todas as pharmacias e drogarias. (10541)

TRASPASSA-SE

TRASPASSA-SE uma casa mobilada para grande familia, tem contrato, tem telephone; na rua Andrade Pertence n. 43, Cattete. (B 12634) 5

DIVERSOS

ADVOGADO idoneo, energico e activo, precisa de um, pessoa que dá muito serviço de origem commercial e vae do civil ao criminal; cartas neste jornal letra "Z". (B 12641) 3

ARTISTICOS e de gosto — São os vestidos, em voil, desde 20$; de seda, desde 50$. Ricos para baile, desde 80$. Vêr para crer. R. Lapa n. 50, sob. Mme. Machado. (B. 11825)

ALUGA-SE um aposento com todo conforto para pessoa de toda discreção ou senhora protegida, de fino trato. Carta para S. P. B. neste jornal. (B 12461) 3

A FABRICA que vende mais barato tecidos para cercas e gallinheiros, etc., é á rua da Constituição, 82. (B 10234) 3

CARTOMANTE espirita, desmancha qualquer embaraço de vida. Rua S. Francisco Xavier n. 463 (sobrado). (B 12554) 3

Capitalista

Pessôa idonea, que já reune o capital de Rs. 150:000$ (cento e cincoenta contos de réis), procura capitalista que possa dispor de egual somma para negocio verdadeiramente compensador.

Os interessados devem se dirigir á A. L. Ribeiro, das 12 ás 5 horas da tarde, no Hotel Monroe, edificio do Cine Gloria. (B. 11920)

COM capital pequeno e medo nenhum eu quero ganhar bastante dinheiro. Cartas na portaria deste jornal, para S. 14132. (B 11815) 3

CHAUFFEURS — Aproveitem: chegaram 1.325 uniformes de casimira e linho, flanella e brim, de 350$. Liquidam-se a 16$, 20$, 25$, 30$ a 80$000. Rua Senador Dantas n. 75. (B 11808) 3

COMPRAM-SE moveis e pianos; moveis avulsos e casas mobiladas, tapetes, louças, crystaes, metaes, cortinas, machinas, cofres, etc. e tudo que represente valor; negocio decidido; chamados a ANDRE' Telephone Norte, 6332. (B. 11741)

CHAPEOS — Lindos, para senhoras e senhoritas, em clina, taffetá, berêt, copa Rodolpho Valentino, com fitas e flores, 20$, 25$, 30$ e 35$000, Tinge-se e reforma-se qualquer a 12$; rua do Theatro n. 29, loja — Mme. Réa. (B 12539) 3

COSTUREIRA ensina cortar por escala geometrica; prepara em um mez a cortar qualquer figurino, tira moldes e cose por 15$ e 20$; vae a domicilio. Faz camisas para homem a 5$000. Rua Teixeira Pinto n. 139 Encantado. Bonde Piedade. (B 12521) 3

DINHEIRO — Particular, sobre promissorias — R. Theatro n. 19, 1º andar, sala 9, das 11 ás 12 e das 13 ás 15 horas. (B 116633) 3

DINHEIRO Qualquer quantia para hypothecas e antichresis, com J. Pinto; á rua do Ouvidor 139, 1º andar sala 9 elevador. (B 11642) 3

DINHEIRO — A juros de 12 % ao anno sobre promissorias, contas assignadas, e hypothecas de predios, a curto e longo prazo, com LEÃO, á rua da Quitanda 63, 1º andar — N. 6245. (B 12519) 3

DERMICURA Sara qualquer comichão, empingem, sarna, darthro ou eczema, (não é pomada... Em todas as drogarias e pharmacias. (B 12441) 3

DR. Queira V. Ex. aproveitar a liquidação final de ternos de frack, smockings, casacas e outros, de 550$ por 30$, 35$, 40$, 50$, 60$, 150$, e capas impermeaveis, de 280$ por 40$, 50$ a 100$000. Rua Senador Dantas n. 75, loja. (B 11807) 3

HYPOTHECAS RAPIDAS — Uruguayana 95, sala 4, 10 ás 6 horas, Figueiredo. (B 9281) 3

Impotencia seu tratamento: Avenida Almirante Barroso (antiga Barão de S. Gonçalo) n. 1, 2º andar — 9 ás 10. Dr. Pedro Magalhães. (B 11896) 3

MME. BETTY perita cartomante; consultas das 9 ás 7 horas. Av. Passos 24, sobrado. (B 12631) 3

MASSAGENS estheticas, manicure, attende sua distincta clientella. consultorio chic, á rua Corrêa Dutra n. 75, 2º andar. Tel. B. M. 20, sala 24. (B 12655) 3

OPERARIOS, ALERTA!... Chegaram 2.035 paletots de casimira fina, de 110$000 Liquidam-se a 5$, 10$, 12$, 14$, 20$, 35$, e colletes desde 5$, calças de casimira fina, de 50$ por 10$, 12$, 15$, 25$, e ternos de linho, casimira e outros, de 250$ por 20$, 25$, 30$ a 65$, e chapéos de 30$ por 5$, 10$, capas impermeaveis, de 280$ por 20$, 25$ a 90$000. Liquidação esta semana. Aproveitem. Rua Senador Dantas n. 75, loja. (B 11806) 3

PIANOS e auto-pianos allemães, R. Frreira & Cia. Rua Mariz e Barros 389 e 391. (edificios proprios). A maior casa importadora. Não comprem sem visital-a ou pedir catalogos. (6764)

PIANOS LUX

NÃO TEM RIVAL

Unicos fabricados com madeiras do paiz. Contendo 88 notas, teclado de marfim, e de tres pedaes — Vendas a dinheiro e a prestações

AVENIDA 28 DE SETEMBRO, 341 Telephone — Villa 3228 (16861)

MEDICOS

IMPOTENCIA

genital ou viril; psychica ou funccional, d ohomem. Exiguidade ou insufficiencia desse sexo, por mais recondita que seja. Pedir, por carta, prospectos ao laboratorio pharmaceutico de Meinicke & Cia., á rua Marquez de Sapucahy n. 214. — Rio. (B 11542) 6

DARA regras dolorosas e irregulares, só CAPSULAS SEVENKRAUT (Apiol, Sabina e Arruda. (B. 10751)

Gonorrhéa Syphilis

— Syphilis, poucos dias aguda ou chronica em ambos sexos, cura radical em injecções indolores. Av. Almirante Barroso, (Barão S. Gonçalo), 1, 2º andar, 9 ás 19. T. C. 10009. DR. PEDRO MAGALHAES (B 11897)

CLINICA SO SENHORAS

DR. CESAR ESTEVES, especialista, trata da falta de regras, colicas, suspensão, atrazos menstruaes, enjôos da gravidez, etc., sem operação e sem dôr. Rua Sete de Setembro, 219. — Telephone Central 1591, de 1 ás 4 horas. Gratis das 9 ás 11 horas. (B 10424) 6

ESTOMAGO E INTESTINOS

Tratamento moderno pelo processo do prof. Zuelzer de Berlim, especialmente de ulceras do Estomago e duodeno, sem operação. Novos meios de diagnostico e tratamento da hyperchlorhydria (acidez), diarrhéas, colites, dysenterias, prisão de ventre (atonica, espasmodica, etc.)

Dr. Ernesto Carneiro, com longa pratica nos hospitaes da Europa. São José 69. C. 515 Das 3 ás 6 horas. (B 10518) 6

GONORRÊAS cura rapida sem dôr por processo electrico allemão. Dr. Jayme Abelha, rua Alfandega 131, sob. Esq. Uruguayana, 9 ás 11 e 2 ás 5. (B 10601) 6

A SENHORA

Está triste? As suas regras são dolorosas e irregulares, tome CAPSULAS SEVENKRAUT (Apiol, Sabina e Arruda). Tubo 7$. A' venda na Drogaria Huber. R. 7 de Setembro 61.

RAIOS X

— Exames e photographias. Dr. von Doellinger da Graça.

Da Academia de Medicina, director do Serviço de Raios X na Beneficencia Portugueza. Rodrigo Silva, 5, de 3 ás 6 horas. 834 Sul. (B 11163) 6

GONORRHÉAS e suas complicações. Cura radical por processos seguros e rapidos. Drs. JOÃO DE ABREU e BRANDINO CORRÊA, das 8 ás 19 horas. Telephone 5803 Norte. — Rua São Pedro, 64 (6762)

Vias urinarias Syphilis

Tratamento da blenorrhagia e de suas complicações no homem e na mulher. Dos cancros venereos e das adenites. Dr. Modesto Pinotti — R. da Carioca, 54-A — Cent. 3051. Das 9 ás 11 — De 1 ás 6 e de 8 ás 9 da noite. (13825)

HYDROCELE, ORCHITES, TUMORES DOS TESTICULOS E ESTREITAMENTO DA URETHRA

HYDROCELE e estreitamento da urethra — Cura radical, sem dôr, sem operação cortante e sem privar o doente de sua occupações habituaes. DR. LUIZ DE MARCOS — Uruguayana, 165, das 2 ás 4. (6741)

BLENORRHAGIA

Cura radical pela diathermia e raios ultra-violeta (methodo inteiramente novo no Brasil, e de melhores resultados, actualmente conhecido, tratamento rapido, cura em poucas applicações, indolores e sem o menor perigo — technica de Negelschmith, Berlim e Kowrschik, Vienna), Dr. Cocio Barcellos, ex-assistente da Fac. de Med., medico da Polic. de Botafogo. Das 9 ás 11 e 4 ás 6. Tel. C. 3864. São José, 53.

Aviso — Faz tambem tratamento fóra das horas de consulta — com hora marcada. (6748) 6

Doenças venereas

Cirurgia geral com especialidade dos orgãos genitaes e urinarios Tratamento da gonorrhéa (corrimentos) e das suas complicações na urethra, prostata, testiculos bexiga e rins; da syphilis, dos cancros moles, das adenites etc., pelo DR. JULIO DE MACEDO, á rua da Carioca n. 54-A, (de 8 ás 11 e 1 ás 6). Serviço nocturno de 8 ás 9. (B 11954) 6

DENTISTAS

Dr. Silvino Mattos laureado especialista em dentaduras anatomicas, SEM CHAPAS em alguns casos e em PONTES (BRIDGE-WORKS). Preços modicos Rua 7 de Setembro, 231, das 8 ás 5 Phone Central 1.552. (B 11975) 7

ALUGA-SE um bom consultorio dentario. Rua Uruguayana n. 22. (B 12573) Dent.

CONSULTORIOS dentarios, alugam-se, á rua Sete de Setembro, 192. Phone Central 2143. (B 12505) 7

DENTISTA — Vende-se uma cadeira Ideal Columbia e um motor Ritter, pela metade do custo. Rua dos Andradas n. 46. (B 11758) 7

Dentista — Heitor Corrêa — Especialista em trabalhos a ouro e dentes artificiaes. Travessa São Francisco, 12. Tel 3440, Central. (6742)

SALA para consultorio, com 2 janellas de frente, aluga-se á rua 7 de Setembro n. 192, 1º andar. Phone C. 2143. (B 12506) Dent.

VENDEM-SE, em segunda mão, 2 vulcanizadores Whitney e uma cuspideira de fonte, typo pedestal, da marca S. S. W. Para ver e tratar com o sr. Gonçalves, na Casa Hermany. (B 11797) 7

Dr. Silvino Mattos — Laureado especialista em DENTADURAS COM OU SEM PRESSÕES, á guisa dos dentes naturaes Preços razoaveis. Rua 7 de Setembro, 231. (B 11975) 7

PARTEIRAS

PARTEIRA Mme. Maria Josep diplomado pela Faculdade de Medicina do Rio de Janeiro e Madrid, com 25 annos de pratica, faz todos os trabalhos de sua profissão; na Av. Gomes Freire, 77. — Tel. 3642. Consultas gratis. (B 9349) 8

A SENHORA

Está triste? As suas regras são dolorosas e irregulares, tome CAPSULAS SEVENKRAUT (Apiol, Sabina e Arruda). Tubo 7$. A' venda na Drogaria Huber. R. 7 de Setembro 61. (B 10750) 8

PROFESSORES

COLLEGIO Nossa Senhora da Estrella — Fundado no anno de 1876 — Para meninas e meninos — Acceitam-se internos; não tem enxoval, nem uniforme; á rua S. Miguel n. 58, Tijuca. (B 11685) 9

COPIAS á machina, com perfeição e rapidez, trabalhos juridicos, commerciaes e particulares, á rua Visconde Rio Branco, 35, sobrado. Tel. C. 73. (B 11681) 9

DACTYLOGRAPHIA mensalidade, 10$. ESCOLA ROYAL, ruas Carioca, 41, Archias Cordeiro, 159. (B 12495) 9

COPIAS a machina ao mimiographo; Sete de Setembro, 107, ESCOLA URANIA. Tel. Central 751 faz Traducções. (B 11684) 9

ESCREVER A' MACHINA. Curso completo em 30 lições em todas as machinas. ESCOLA "VELOX". Largo de S. Francisco 36, 1º andar. (B 12398) 9

FACULDADE DE PHILOSOPHIA — Praça Quinze de Novembro n. 101. Matriculas abertas. (B 9870) 9

LINGUAS e mathematica, pelo prof. dr. Washington Garcia — Em aulas particulares (individuaes). Telephone N. 7748. (B 10907) 9

MOÇA ingleza, lecciona seu idioma praticamente. Rua da Carioca, 28, 2º. Teleph. Central 6094. (B 11909) 9

NÃO se importe com a sua muita edade, pouco saber e acanhamento, pois, na rua S. José, 34, 2º, só ensinam portuguez, arithmetica, etc., estando o alumno só, á vontade. (B 12632) 9

PROFESSORA, com longa pratica, ensina francez, inglez e allemão, theorica e praticamente. Vae em casa dos alumnos e na sua residencia; á rua Estacio de Sá n. 37. (B 11849) 9

PROFESSOR allemão, precisa-se, que dê lições á noite em casa do alumno. Tratar das 20 ás 21 horas, rua Guilherme Briggs n. 39, Nictheroy. (B 12590) 9

PORTUGUESE Language Brasilian young man teach it freely in change of training in English Language. Letters to F. C. P., in this newrespaper. (B 12542) 9

CASA

Aluga-se ou vende-se uma, excellente, na rua Paysandú, propria para pensão ou familia numerosa e de tratamento. Trata-se na rua Paysandú n. 161. (B. 12549)

PRECISA-SE

Alugar uma pequena loja com accommodações para pouca familia ou compra-se um deposito de pão em bom ponto. Resposta para a caixa deste jornal com as iniciaes C. N. S. (B 12602)

TERRENOS

Vendem-se bons lotes com frentes diversas e fundos variando entre 20 e 60 metros, situados nas melhores ruas de Copacabana, Ipanema e Leblon, com todos os serviços publicos, facilitando-se o pagamento. Tratar com a proprietaria Companhia Constructora Brasil, Avenida Rio Branco n. 112, 7º andar. (B 11824)

Piano Allemão

Por motivo de viagem vende-se um quasi novo (urgente). — AVENIDA GOMES FREIRE, 168, terreo. (B 11838)

FLAMENGO

Alugam-se os predios 20 e 22 da rua B, Flamengo. Tratam-se á rua do Ouvidor n. 162, 2º andar, sala 28, com o dr. Pache Faria, das 4 ás 6 horas. (B 11899)

TYPOGRAPHIA 6:000$000

Vende-se uma machina de impressão de cylindro, formato A. Trata-se na "Triuna de Petropolis", na Avenida Marechal Deodoro, 26, Petropolis. (B 12616)

SOBRADOS NO CENTRO EM FRENTE AO HOTEL AVENIDA

Alugam-se por contrato os 3 pavimentos do predio da rua Santo Antonio 18, ex-São José 118, servidos com elevador cada andar; é dividido em 3 grandes salões; podem ser vistos a qualquer hora; para tratar na SAPATARIA BRISTOL. (B. 11833)

CASA COMMERCIAL

Vende-se uma, no centro, bem montada, propria para armarinho, accessorios de automoveis, ferragens, fazendas, etc., com ou sem as mercadorias existentes. Trata-se na rua Evaristo da Veiga, 119, com o sr. Bessa. (B 11846)

100:000$000

Precisa-se dessa quantia a juros baratos, com garantia de bom predio novo. Cartas á caixa postal 2778. (B 11883)

VENDE-SE

Pedra granito prompta para construir, a 5$000 a carroça; 36 folhas de zinco em bom estado a 3$000 cada; uma banheira de ferro esmaltado em perfeito estado e um aquecedor a gaz tambem usado, á rua Ribeiro de Almeida n. 38 — Laranjeiras. (B 11881)

CASA EM SANTA THEREZA

Aluga-se a casa da rua Augusta 40, com grande chacara e pomar; para ver e tratar na mesma, das 9 ás 12 e das 2 ás 4 horas da tarde. (B. 11834)

SOBRADO

Traspassa-se o contrato de bom sobrado, com moveis o usem moveis, á rua do Cattete, entre o largo do Machado e Praça do Alencar. Para mais informações dirija-se a F. Lima. Largo da Carioca n. 15, 1º andar. — Telephone Central 178. (B 11798)

LOJA

Aluga-se metade da loja da rua de S. Pedro n. 49. Trata-se no sobrado. (B 12522)

CAETANO ALBERTO SANTOS DENTISTA

Praça Floriano n. 55, 4º andar. — Telephone Central n. 5178. (B 12472)

Precisa-se PRENSA

para reprensar tijolos, movida a força, pode ser usada em perfeito estado. — Cartas para "PRENSA", á redacção deste jornal. (B 12485)

BARBEARIA

Vende-se uma barbearia livre e desembaraçada, com tres cadeiras americanas e uma Lagarçonne, com casa para familia, fazendo bom negocio. Ponto de futuro. Na Estrada Real de Santa Cruz n. 460. Campo Grande. (B 11805)

PIANO BECHSTEIN

Vende-se um em optimo estado, de cordas cruzadas e cepo de metal, preço de urgencia. Rua da Prainha numero 70, junto a Marechal Floriano. (B 10661)

PIANO RONISCH

Familia que se retira vende um, allemão, de cordas cruzadas, cepo de metal, 88 notas e de côr clara, com banco e isoladores, preço baratissimo Rua Professor Gabizo n. 217, casa 4, transversal a Mariz e Barros. (B 10661)

COM 10 CONTOS APENAS

e uma mensalidade de 200$000 poderá V. possuir casa propria no valor de 30 contos, deixando de ser explorado pelo senhorio. Peça prospectos e explicações — "Credito Immobiliario" Soc. Ltda. Carmo, 58. Tel. N. 6221. (B 11868)

CORTUME S. BENEDICTO BARRA DO PIRAHY

Vende-se ou aluga-se este cortume. Trata-se com o proprietario Francisco Franco, em Barra do Pirahy. Informações nesta capital, á rua São Pedro, 133 — Empreza Queiroz. (15863)

PARA HOJE

2509 5716 4796 6703

VARIANDO...

3651

ZANGÃO.

FORTALECENDO

Restabelece todas as funcções o *Vinho Tonico Phosphatado das Tres Quinas Bittencourt.*

111, R. Uruguayana, 111

Ap. D. G. S. P., n. 51, 17-6-909 (6745)

QUEREIS GANHAR NO JOGO DO BICHO?

Mediante 20$000 envio lista infallivel para ganharem 30 dias. Devolvo o dinheiro não dando lucro logo no segundo dia. Cartas para A Santos — Alameda Jahú 95 — São Paulo. (B. 11554)

RIO MENSAGEIRO

Junto a este jornal — Entrega volumes a domicilio e recados urgentes e garantidos. Telephone Central 58. (B 11...)

LOTERIAS

LOTERIA DO ESTADO DO RIO

Systema de urnas e espheras — Fiscalizada pelo Governo do Estado. — Extracções ás 3 horas.

— HOJE —	TERÇA-FEIRA
25:000$000	30:000$000
Inteiro 1$600. Meio $800	Inteiro 2$400 — Terço $800

TERÇA-FEIRA, 1 DE FEVEREIRO

25:000$000

INTEIRO, 1$600. MEIO, $800.

VENDE EM TODA A PARTE.

Concessionaria: COMPANHIA INTEGRIDADE FLUMINENSE — Rua Visconde do Rio Branco n. 499. Nictheroy (15924)

Blenorrhagia

e suas complicações (cystite, prostatite, impotencia e rheumatismo) Cura radical — DR. JORGE A. FRANCO. — 15, Largo da Carioca, das 9 ás 11 e das 2 ás 7, todos os dias. Telephone Central 3128. (6766)

Armações PHILIPS

praa illuminação externa são efficientes e duraveis

A' venda em todas as casas especialistas no ramo (6751)

Americano Club

DORIA & CIA

Rua do Ouvidor 139 — 1º andar, salas 12, 13 e 14

AUTORIZADO A FUNCCIONAR COM CARTA PATENTE, E FISCALIZADO PELO GOVERNO FEDERAL.

Este importante sorteio realiza-se a 22 do corrente.

Distribuição dos premios

1	Premio no valor de	RS.	5:000$000
1	" " " "	RS.	2:500$000
1	" " " "	RS.	1:000$000
1	" " " "	RS.	1:000$000
2	" " " " 500$000	RS.	1:000$000
4	" " " " 200$000	RS.	800$000
7	" " " " 100$000	RS.	700$000
150	" " " " 20$000	RS.	3:000$000

IMPORTANCIA TOTAL DE PREMIOS . . . . . 15:000$000

SE V. S. ADQUIRIR UMA CAUTELA FICARA' HABILITADO A CONCORRER A 167 PREMIOS, QUE SERÃO DISTRIBUIDOS EM 1.000 CAUTELAS (15937)

As pessoas idosas ou não

que têm a bexiga preguiçosa e cuja urina se decompõe facilmente devido á retenção, encontram, na UROFORMINA DE GIFFONI, um verdadeiro especifico, porque ella não só facilita e augmenta a DIURESE como desinfecta a BEXIGA e a URINA, evitando a fermentação desta e a infecção do organismo pelos productos dessa decomposição. Numerosos attestados dos mais notaveis clinicos provam a sua efficacia. Encontra-se nas bôas drogarias e pharmacias da Capital e dos Estados, e no deposito: DROGARIA GIFFONI — Rua Primeiro de Março n. 17. — RIO DE JANEIRO. (6752)

(15088)

PREDIO NA TIJUCA

Aluga-se o confortavel predio da rua Medeiros Passaro n. 57, Tijuca, completamente mobilado, com todas a accommodações para familia de tratamento e grande jardim. Para ver e tratar no mesmo a qualquer hora. — Telephone Villa n. 2379. (B 12594)

PIANO — PIANOLA

Do melhor autor americano, vende-se uma superior em qualidade e preço Ver e tratar por obsequio, na rua Lina de Vasconcellos n. 23 — Engenho Novo. (B 11841)

Piano Allemão

Vende-se um de bom autor, cordas cruzadas e cepo de metal, está como novo, preço baratissimo, por viagem. Rua Affonso Penna n. 139 A, junto a Mariz e Barros. (B 10661)

Pensão Benjamin Constant

Aluga-se um quarto bem arejado e mais um de andar terreo para casal, optimo tratamento e preço razoavel. 39, rua Benjamin Constant — B. M. 1375. (B 12598)

ENCERADOR

Quereis os vossos assoalhos raspados, embatumados ou envernizados. Vidros limpos, ladrilhos e marmores? Chamae hoje mesmo o Ribeiro. Telephone Norte 954. (B 11820)

CENTRO COMMERCIAL

Aluga-se com contrato o predio novo á rua da Quitanda n. 201. Trata-se com o sr. Affonso Vizeu, na rua da Quitanda n. 199. (B 12593)

LEME — ALUGA-SE

um bonito quarto muito bem mobilado, em casa nova de casal estrangeiro de fino tratamento — todo conforto moderno, grande jardim — unico inquilino — para senhor distincto só. Informações: Telephone Sul 340. (B 11821)

MOTORES ELECTRICOS

Companhia Paulista de Material Electrico

Rio de Janeiro.

Rua São José, 76. (6750)

FAZENDA

Vende-se ou permuta-se por predio ou chacara no Rio ou suburbio, ou acceita-se socio para gerente. Informações Cel. Assumpção, Barra do Pirahy. (B 11854)

PENSÃO

Vende-se com boa freguezia; para tratar: Rua S. Pedro n. 183, 2º andar. (B 11...)

JACARE'PAGUA'

Aluga-se a casa da rua Barão, 183 chaves no 175. Trata-se na Policia Central, com Julio Faria, rua da Relação. (B 11845)

PENSÃO

Rua Buarque de Macedo n. 46. B. M. 1580; confortaveis aposentos e cozinha de primeira ordem. (B 11902)

COMPANHIA BRASIL CINEMATOGRAPHICA

ODEON

HOJE o film bellissimo HOJE

O Cavalheiro da Rosa

que é ao mesmo tempo a PARTITURA ADORAVEL de RICHARD STRAUSS executada por uma ORCHESTRA AUGMENTADA

O maior encanto do Rio culto e elegante

No programma: a comedia engraçadissima da Universal

Qual delles é elle?

As sessões da SOIRE'E - em FESTIVAL DE DESPEDIDA do pequeno

EDISON

e da TROUPE INFANTIL - que apparecerão ás 10 HORAS

— PROGRAMMA —

1 Apresentação da TROUPE - feita por EDISON
2 O FABRISFA, cançoneta — por EDISON
3 MARY, GENY, duetto por Nadyr e Gasparina
4 SEU JUCA — por EDISON
5 ARACY, fox trot — por Gasparina
6 GARGALHADA, marcha carnavalesca — por toda a troupe
7 TRES TYPOS IGUAES, com Lourdes, Nadyr e Margarida
8 GOSTO EXQUISITO, impagavel cançoneta — por EDISON
9 MINUETO, scena muda e dansa — por Lourdes e Gasparinha
10 CHARLESTON com EDISON e as 4 meninas

NOTA - Na Soirée, ainda o programma da Matinée

Por mais ligeiro que elle corresse... ...o - AMOR - tinha azas e foi mais veloz - ganhou o páreo!

UM FILM ENCANTADOR da FIRST NATIONAL - conta-nos essa historia, com o titulo

VIDA FASCINANTE

COM

BEN LYON
MARY ASTOR
TULLY MARSHALL

O Programma SERRADOR vae apresentar esse film adoravel

Segunda-feira

— portanto — DENTRO DE 3 DIAS...

GLORIA

Um film explendido - uma revista magnifica - eis o nosso PROGRAMMA!

O - film - é uma belleza, feito sob a direcção do grande David Griffith

A FLOR DO AMOR

um trabalho delicioso da UNITED ARTISTS com RICHARD BARTHELMESS e CAROL DEMPSTER

A revista é um assombro!

SACCA-ROLHAS

de MUTT e JEFF — musica explendida de HEKEL TAVARES

Successo immenso de

Alda Garrido

e dos bailarinos

Alexandre Montenegro

e

Doris Montenegro

do comico

Henrique Chaves

da cançonetista franceza

NELLY FLOR

SEGUNDA-FEIRA — programma novo — na tela e no palco
Na TELA — o grande film — MILAGRES DA CREAÇÃO
(NOTA — Procurem o annuncio deste film — vale a pena ver do que se trata)
No PALCO — uma nova peça de successo - VIÇOSAS

CAPITOLIO | IMPERIO

HORARIO — Jornal: 2, 4, 6, 8, 10.00. Drama: 2.20, 4.20, 6.20, 8.20, 10.20. Comedia: 3.40, 5.40, 7.40, 9.40

HORARIO — Jornal: 2, 4, 6, 8, 10.00. "Miseraveis": 3, 5, 7, 9, 11.

HOJE

RICHARD DIX

O Soberano da Sympathia Universal, em

Travessuras de Cupido

(Say it Again)

Um heroe que salvou da Guerra, mas não se salvou do Amor!

Outros interpretes: CHESTER CONKLIN, ALICE MILLS, GONBOAT SMITH, etc. Um film da PARAMOUNT

KO-KO-RO-KO — Desenho animado da Paramount
O MUNDO EM FOCO N. 127 — Actualidades Universaes
VAMOS A' FITA! — 2 actos comicos turbulentos da Paramount

A seguir — No Capitolio — Uma reprise sensacional LON CHANEY, em

IRONIA DA SORTE (He who gets slapped)

Outros interpretes: Norma Shearer, John Gilbert, Ford Sterling, Tully Marshall, etc.
Um film da Metro, distribuido pela Paramount

BESSIE LOVE

A sublime interprete dos dramas que agitam os corações infantis, em

MENINA E MÃE

(Lovey Mary)

Outros interpretes: WILLIAN HAINES, MARY ALDEN, VIVIAN OGDEN, etc.
Um film da Metro, distribuido pela Paramount

OS MISERAVEIS

Obra prima-immortal de VICTOR HUGO

3º Capitulo:

A' Procura de Cosette

A seguir — No Imperio — FLORENCE VIDOR, JACK HOLT, NOAH BERRY, MARY BRIAN, etc., em

A MONTANHA ENCANTADA

(The Enchanted Hill) — Um film da Paramount

E' futil... Mas cautelosa! Sabe «flirtar» - Mas tambem sabe «escapar-se», nos momentos de perigo...
Quem não a conhece, da Avenida, dos bailes, das praias — e dos "clubs"!

Priscilla Dean

no maior exito da semana,

«UMA PEQUENA LEVIANA»

— Um film magnifico, do PROGRAMMA MATARAZZO

Hoje, no PARISIENSE

2ª FEIRA

RIN - TIN - TIN

O cachorro mais intelligente do mundo... Superior a muito artista humano! Será

"O HEROE DAS GRANDES NEVES"

E todos os apreciadores de RIN - TIN - TIN advinham o que deve ser esse film

Cinema Popular

Rua Marechal Floriano 99|103

HOJE —:— HOJE

OURO ENTERRADO
5 actos por AL HOXIE
ESPOSA OU ARTISTA
8 actos formidaveis por FRANCIS BUSHMAN
O OFFICIAL 444
1ª Serie — 3 actos
MILAGRES DO SERTÃO
14ª e 15ª series — (Final)
BAOL, BAOL BOMBARDÃO
2 actos comicos

Amanhã: Rudolph Valentino em O FILHO DO SHEIK

CINEMA PRIMOR

Av. Passos 119 - Tel. N. 5984

HOJE —:— HOJE

A AGUIA AZUL
interpretação gigantesca de George O' Brien e William Russell
JACK HOXIE
NO RASTO DA VENTURA
6 actos estupendos
BUFFALO BILL DISPOSTO A LUCTAR
6 actos de arrojo
CASAMENTO A REVELIA
comedia em 2 actos alegres

Amanhã: William Farnum em O VALLE DO DESESPERO e Richard Barthelmess A EDADE DOS AMORES.

Cinema Mascotte

Rua Archias Cordeiro 230 — Meyer

HOJE —:— HOJE

DOROTHY MACKAIL em
A FORMOSA EMBUSTEIRA
7 actos sensacionaes

OS MISERAVEIS

1º Capitulo — 6 actos
SUA AMBIÇÃO
2 actos comicos

Amanhã: AGUIA AZUL por GEORGE O' BRIEN

IDEAL

HOJE

RICARDO CORTEZ
BEBE DANIELS
WALLACE BERRY
— EM —

Coração que hesita

Deslumbrante producção da PARAMOUNT

WILLIAM COLLIER Jor. e ERNEST TORRENCE EM

O manda Chuva

Maravilhosa producção da PARAMOUNT

2ª FEIRA:
POLA NEGRI em
VIUVINHA AMERICANA
Maravilhosa producção da PARAMOUNT
CHARLES RAY em
UMA AVENTURA EM PARIS
estupenda producção da Metro-Goldwyn

(B 12664)

IRIS

HOJE

JANET GAYNOR, em

O Beijo da Meia Noite

Maravilhosa producção da FOX-FILM

Sómente em Matinée
ROD LA ROCQUE e ESTELLE TAYLOR, em

Justiça Phantasma

Magnifica producção do DIAMOND PROGRAMMA
No Palco (á 8,30) pela Companhia JUVENAL FONTES (Jeca-Tatú)

Electricamente

Revista em 2 actos

Segunda-feira

TOM MIX em
OURO SEM DONO
magnifica producção da FOX-FILM

(B 12663)

THEATRO PHENIX - Companhia Olenewa-Pinto Filho

HOJE — As 8 e ás 10 horas da noite — HOJE

SUA EXCIA.

A revista de maior successo da presente temporada. Exito sem precedente do quadro novo. Interessante "Charge" politica. A mais engraçada que já se tem feito, intitulada

DE VOLTA DA ESCRAVOLANDIA

SEGUNDA-FEIRA, 24 — SEGUNDA-FEIRA, 24

ESPECTACULO COMPLETO EM HOMENAGEM A' RAINHA DOS EMPREGADOS NO COMMERCIO, COM A PRESENÇA DA RAINHA DOS ESTUDANTES — — MAGNIFICO PROGRAMMA

Em ensaios: — DENTRO DA NOITE — de Abadie Faria Rosa.

THEATRO Carlos Gomes

Propriedade da Empreza P. Segreto

HOJE

IRINEU MACHADO disse:

«E' um quadro engraçadissimo e o que mais me divertiu»

«Barba não é documento»

VAE QUEBRAR!...

Amanhã SABBADO

Espetaculos de homenagem ao Dr. Irineu Machado

Companhia Margarida Max

Empreza M. Pinto

HOJE

Extraordinario exito do quadro:

BANDEIRA de PORTUGAL

Em ensaios: A revista-burleta carnavalesca

«Braço de Cera»

original de Freire Junior

(B 12643)

Variedades no Theatro S. José

EMPREZA PASCHOAL SEGRETO

Espectaculos familiares com films e attracções fornecidas pela SOUTH AMERICAN TOUR - Matinées diarias a partir de 2 horas.

HOJE — Na téla — HOJE

Reginald Denny

— na super-comedia da — UNIVERSAL

Que vida apertada

No mesmo programma: «O Julgamento de Jean Valjean», 2º capitulo de

OS MISERAVEIS

NO PALCO

As 4, 8, 10 hs.

Julia Fons (cantora)

Trio Gondy (gymnastas plasticos)

Trio America (canto e baile)

Halifax (cães comediantes) gymnasta

FRAN KLINT (celebre manipulador)

Witaly-Orive (saltadores e parodistas)

Segunda-feira, na téla — Mentiras de Amor com Monte Blue (UNITED ARTIST), e o 3º capitulo de Os Miseraveis «A' procura de Cosette».

Cine Theatro America

HOJE —:— HOJE

Amor, amor mais devagar

Sete delicadas e espirituosas partes com MONTE BLUE

A Protegida

Um trabalho primoroso da Paramount em 8 partes com SHIRLEY MASON
E ainda o film natural FOX JORNAL

Cine Theatro Avenida

HOJE —:— HOJE

Aguia Azul

O Grande drama da FOX em 7 partes com GEORGE O' BRIEN e MARGARET LEVINGSTON

A volta dos outros

Sete partes admiraveis com HUNTLEY GORDON e JANE NOVAK
E um numero do FOX JORNAL

Cinema Brasil

Os mil beijos de Cinderella

Deslumbrante film da Paramount com a encantadora BETTY BRONSON

A Flor de Sevilha

Um bello drama em 7 partes com PRISCILLA DEAN
E o film natural O MUNDO EM FO'CO

Cinema Haddock Lobo

HOJE —:— HOJE

Mocidade Sportiva

O grande drama da Paramount em 10 partes com JACK PICKFORD e MARY ASTOR

Mascara Negra

Um emocionante film dramatico em 6 partes com HARRY CAREY
E o film natural O MUNDO EM FO'CO

(12642)

Cinema Tijuca

HOJE —:— HOJE

A reprise de um muito aplaudido ... esperado do grande film

A Fera do Mar

com JOHN BARRYMORE

A Ilha dos Namorados

Cinco partes deliciosas com JAMES KIRWOOD

Cinema Paris

Empreza Pinfild — Praça Tiradentes, 42 — Phone Central 131

HOJE — Successo — HOJE

CLARA BOW e GEORGET FALWCETT em

Teimosos...

Aquelles que julgam

Um rapaz exquisito

Sobre drama com PATSY RUTH MILLER e LOU TELLEGEN
Comedia por NOAL BURNS
PREÇOS POPULARES
ENTRADA 1$500

2ª FEIRA: PRISCILLA DEAN em

Uma pequena leviana

CINE THEATRO CENTRAL — Empreza Pinfildi

A casa mais frequentada do Brasil — A mais amiga do publico carioca: O unico Cine-Theatro apropriado para o verão. E' ventilado por 33 portas

HOJE — 4 grandiosas sessões ás 3 hs. - 5 1|2 - 8 1|2 e 10 hs. — HOJE

NA TELA

Estelle Taylor e Rod La Roque

no empolgante film

JUSTIÇA PHANTASMA

Super estra especial Diamond Programma

NO PALCO — Novidades da South American Tour

Estréa - Maria do Carmo (A nova Severa) Bellos fados á guitarra
Herbert Lamartine & Teddie Sherry — Bailarinos inglezes — Original charleston dansado sobre escadas — Novidade!
Lala & Newton acrobatas sobre arame
Corona — O applaudido artista encyclopedico
Reyes Sabater — A bailarina Elegante.
Marinita Sabater — Cantante mignon
Lady Tosca — Notavel cantora a voz,
Rina Weiss — Cantante internacional.
Maria Esne notavel contralto
Richemond & Neraide manipuladores e illusionistas — Les Cuyanos notaveis guitarristas

Segunda feira — Fred Thompson em AO NORTE DO NEVADA — Segunda feira